

Memòria 2015



**Diputació
Barcelona**

Xarxa de Parcs Naturals

Fotografia de la coberta: Arxiu XPN

© Diputació de Barcelona

Octubre de 2016

Edició i producció: Gabinet de Premsa i Comunicació de la Diputació de Barcelona

Índex

Presentació	4
1. Dades generals	5
2. Àmbit geogràfic i administratiu	6
3. Relació de disposicions legals d'utilitat per a la gestió	7
4. Òrgans de gestió i participació	15
5. Mitjans i recursos	17
5.1. Personal	17
5.2. Equipaments	18
5.3. Infraestructures i serveis	20
5.4. Publicacions	22
5.5. Recursos econòmics	22
6. Activitats principals dutes a terme	23
6.1. Conservació i tractament físic del territori	23
6.1.1. Activitats de conservació, prevenció i restauració	23
6.1.2. Activitats de gestió del patrimoni públic	24
6.2. Foment del desenvolupament i de la participació	24
6.2.1. Consell, comissions i convenis	24
6.2.2. Polítiques de foment agrícola, forestal, de serveis i cultural	26
6.2.3. Infraestructures i serveis generals	29
6.3. Ús social i educació ambiental	30
6.3.1. Creació i manteniment d'equipaments	31
6.3.2. Activitats d'ús social, educació ambiental i publicacions	34
6.4. Activitats generals i de suport	34
6.4.1. Activitats de planificació, seguiment i avaluació	34
Annex 1	
Pla de seguiment de paràmetres ecològics	36
Annex 2	
ConSORCI de la Vall del Ges, Orís i Bisaura	
Memòria d'activitats 2015 per a la gestió del castell	44
Annex 3	
La Solana. Centre de Desenvolupament Forestal	55

Presentació

El Parc del Castell de Montesquiú té una superfície de 546,45 hectàrees, dividida d'una manera desigual pel riu Ter. Està situat a l'extrem nord de la comarca d'Osona, limítrof amb la comarca del Ripollès. Ocupa part de diverses conques de rieres que tributen les aigües al Ter. Les rieres de Valfogona i de Llaers, al límit nord del parc; la riera de les Dous i la de la Solana, pel marge esquerre, i la de Sora, pel marge dret.

Per a aquest any, cal recordar que el 17 de febrer s'ha signat oficialment el conveni entre la Diputació de Barcelona i els ajuntaments del Bisaura per col·laborar en la gestió del Parc del Castell de Montesquiú i se n'han constituït els òrgans de gestió: el Consell de Gestió i la Comissió Executiva. El Consell de Gestió es convoca juntament amb el Consell Coordinador, l'òrgan gestor del parc que es preveu en el pla especial, i la Comissió Executiva, presidida per l'alcaldessa de Montesquiú, que tindrà un paper força rellevant, ja que ha de funcionar com un veritable òrgan de govern del parc, tot exercint les funcions que li vénen delegades del Consell. La primera Comissió Executiva va tenir lloc el dia 3 de març.

De la mateixa manera, conjuntament amb el Consorci de la Vall del Ges, Orís i Bisaura, es continua portant la gestió relativa a la dinamització del castell de Montesquiú i entorns, la difusió i promoció dels valors ambientals i socials, així com la promoció d'actuacions culturals i de divulgació. Enguany destaquem la celebració del Dia Mundial dels Ocells, organitzat pel guarda del Parc, amb la col·laboració del Grup de Naturalistes d'Osona i els Grup d'Anellament de Calldetenes, i la col·laboració amb el Festival Internacional de Cinema de Muntanya, que té lloc a Torelló el mes de novembre, ja que l'exposició central del festival ha consistit en algunes de les fotos 3D de les aventures del Sr. Emili Juncadella, el darrer propietari del castell de Montesquiú.

Com a fita important, cal destacar que el 21 de febrer el conseller d'Agricultura, Ramaderia, Pesca, Alimentació i Medi Natural, i president del Centre Tecnològic Forestal, Josep M. Pelegrí, va lliurar el certificat de formació homologada al Centre de Formació Forestal Especialitzada (CFFE) i als examinadors i verificadors del sistema de formació forestal europeu (EFESC). També es va lliurar el certificat i el carnet de verificador a Josep Anglada i el certificat i carnet d'examinador a Josep Anglada, Miquel Casas, Domènec Corominas i Cisco Masagué.

En l'apartat de conservació i tractament físic del territori, s'ha donat continuïtat als estudis de l'any anterior amb un catàleg de la flora del parc i els entorns immediats, elaborat per la Universitat de Vic, i s'han instal·lat unes càmeres de fototrampeig per avaluar la presència de carnívors prioritaris amb uns resultats molt gratificants, que s'adjunten en un primer resum als annexos.

Pel que fa a l'ús social i educació ambiental, destaquem la senyalització de l'itinerari del castell de Montesquiú al castell de Besora i el fet que es va planificar una caminada que va tenir lloc tot coincidint amb al Dia Europeu dels Parcs amb una presentació de les excavacions arqueològiques del castell de Besora a càrrec dels propis arqueòlegs que duen a terme les excavacions. També cal comentar la col·laboració amb les escoles del territori, que es van fer seu el parc i que han incorporat alguns elements per fer l'educació ambiental in situ.

Per acabar la presentació, reiterem com cada any, que aquestes fites s'aconsegueixen gràcies a l'esforç de tot el personal del parc i que permeten aquest gaudi del Parc del Castell de Montesquiú.

1. Dades generals

Figura jurídica i data de creació

Pla especial del Parc del Castell de Montesquiú, disposició de 30 de juliol de 1986 (modificada el 2 d'abril de 1998, DOGC 2672, de 2 de juliol de 1998).

L'any 1992 va ser inclòs dins del Pla d'espais d'interès natural (PEIN) de la Generalitat de Catalunya.

Administracions gestores i promotores i raó social

Diputació de Barcelona

Oficina Tècnica de Parcs Naturals
Comte d'Urgell, 187. Edifici del Relotge, 3a planta
08036 Barcelona
Tel.: 934 022 428
Fax: 934 022 429
ot.parcs@diba.cat · <http://parcs.diba.cat>

Oficina del Parc del Castell de Montesquiú

Masoveria del Castell
08585 Montesquiú
Tel.: 934 727 600
Fax: 938 529 005
p.montesquiú@diba.cat

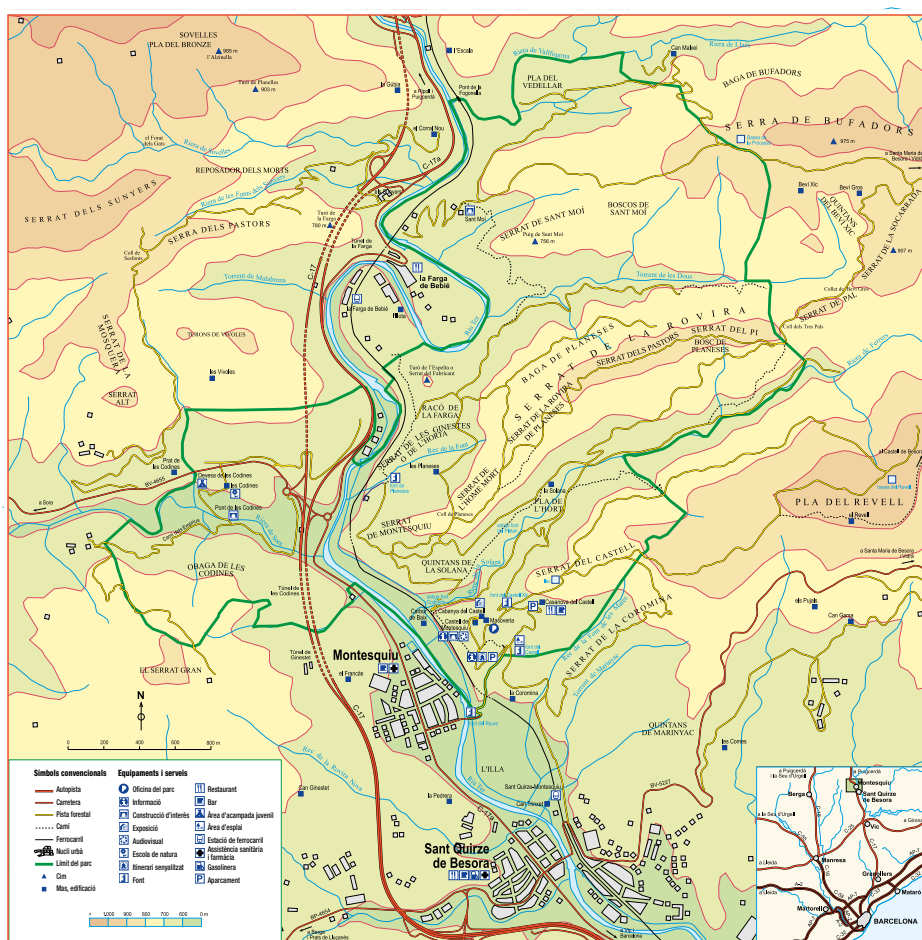

2. Àmbit geogràfic i administratiu

Superfície	Hectàrees
Zona forestal	472,30
Zona agrícola	71,53
Subzona de secà	70,01
la Solana	9,01
les Planeses	17,59
les Codines	31,81
la Casanova	11,60
Subzona d'horts de regadiu	1,52
Zona de tractament especial	2,62
Superfície total del parc	546,45

Superfície dels municipis dins del parc

Municipi	Hectàrees
Montesquiú	319,84
Santa Maria de Besora	156,83
Sant Quirze de Besora	15,63
Sora	54,15
Total superfície del parc	546,45
Titularitat pública	546,45 ha (100%)

Superfície i població dels termes municipals que integren el parc i Vidrà

Municipi	Superfície	Habitants (2015)*
Montesquiú	4,87 km ² (487 ha)	943
Sant Quirze de Besora	8,01 km ² (801 ha)	2.132
Santa Maria de Besora	24,93 km ² (2.493 ha)	158
Sora	31,51 km ² (3.151 ha)	184
Vidrà	34,60 km ² (3.460 ha)	173

* Dades extretes de l'Institut Nacional d'Estadística (17-12-2015)

Evolució de la població total dels municipis que integren el parc i Vidrà (2011-2015)*

Anys	2011	2012	2013	2014	2015
Habitants	3.608	3.608	3.581	3.549	3.590

* Dades extretes de l'Institut Nacional d'Estadística

Població permanent dins del parc

Masoveria del Castell	2 persones
Planeses (pernoctació ocasional)	2 persones
Total de població permanent	4 persones

3. Relació de disposicions legals d'utilitat per a la gestió

La disposició legal que regeix la planificació i gestió dels espais naturals protegits és el text normatiu del Pla especial de protecció del medi físic i del paisatge. També són d'aplicació un conjunt de disposicions legals, tant de caràcter general com sectorial. A continuació es relacionen les disposicions que s'utilitzen amb més freqüència.

Àmbit d'aplicació	Disposició rang/data	Títol	Publicació	
ESTATAL	Llei 1/1970, de 4 d'abril	Llei de caça	BOE 62	06/04/1970
ESTATAL	Decret 506/1971, de 25 de març	Aprovació del Reglament per a l'execució de la Llei de caça	BOE 76	30/03/1971
PROVINCIAL	Resolució de 14 de juliol de 1976	Pla general metropolitana d'ordenació urbana de l'Entitat Metropolitana de Barcelona	BOP	19/07/1976
AUTONÒMIC	Llei 12/81, de 24 de desembre (adequació per Decret legislatiu 14/1994)	Establiment de normes addicionals de protecció dels espais d'especial interès natural afectats per activitats extractives	DOGC 189	31/12/1981
AUTONÒMIC	Decret 169, de 12 de maig de 1983	Unitat mínima de conreu	DOGC 330	20/05/1983
AUTONÒMIC	Ordre de 5 de novembre de 1984	Protecció de plantes de la flora autòctona amenaçada de Catalunya	DOGC 493	12/12/1984
AUTONÒMIC	Llei 12/1985, de 13 de juny (adequació pel Decret legislatiu 11/1994 i modificada per la Llei 12/2006, de 27 de juliol)	Llei d'espais naturals de Catalunya	DOGC 556	28/06/1985
ESTATAL	Reial decret 849/1986, d'11 d'abril (modificat pel RD 9/2008, d'11 de gener de 2008 i RD 367/2010, de 26 de març)	Aprovació del Reglament del domini públic hidràulic	BOE 103	30/04/1986
ESTATAL	Conveni de Berna, 19 de setembre de 1979	Conservació de la vida silvestre i del medi natural a Europa	BOE 235	01/10/1986
AUTONÒMIC	Disposició de 30 de juliol de 1986 (modificada el 2 d'abril de 1998 –DOGC 2672, de 2 de juliol de 1998)	Aprovació del Pla especial del Parc del Castell de Montesquiu	DOGC 755	20/10/1986
AUTONÒMIC	Decret 378/1986, de 18 de setembre	Establiment de plans de prevenció d'incendis en els espais naturals de protecció especial	DOGC 803	13/02/1987
AUTONÒMIC	Disposicions de 24 de maig i 16 de desembre de 1986 (modificades el 22 de novembre de 1995 –DOGC 2157, de 22/01/1996– i el 19 de novembre de 2001 –DOGC 3592, d'11/03/2002)	Aprovació del Pla especial del Parc del Garraf	DOGC 805	18/02/1987
AUTONÒMIC	Decret 105/1987, de 20 de febrer	Decret pel qual es declara parc natural el massís del Montseny	DOGC 827	10/04/1987
AUTONÒMIC	Decret 106/1987, de 20 de febrer	Decret pel qual es declaren parc natural el massís de Sant Llorenç de Munt i la serra de l'Obac	DOGC 827	10/04/1987
AUTONÒMIC	Llei 6/1988, de 30 de març (adequació pel Decret legislatiu 10/1994, de 26 de juliol)	Llei forestal de Catalunya	DOGC 978	15/04/1988

Àmbit d'aplicació	Disposició rang/data	Títol	Publicació
ESTATAL	Ordre de 18 de maig de 1988	Normes sobre el pintat dels suports de les línies aèries de transport	BOE 128 28/05/1988
AUTONÒMIC	Ordre d'11 de maig de 1988	Aprofitaments de suro	DOGC 999 01/06/1988
AUTONÒMIC	Ordre de 28 de novembre de 1988	Creació del Registre de nuclis zoològics de Catalunya	DOGC 1087 30/12/1988
AUTONÒMIC	Decret 35/1990, de 25 de gener	Unitat mínima forestal	DOGC 1260 26/02/1990
ESTATAL	RDLEG 339/1990, de 2 de març	Llei sobre trànsit, circulació de vehicles a motor i seguretat viària	BOE 63 14/03/1990
DIPUTACIÓ DE BARCELONA	Anunci de 14 de maig de 1990	Aprovació definitiva del Pla especial del Montnegre-Corredor	DOGC 1300 01/06/1990
AUTONÒMIC	Decret 21/1991, de 22 de gener	Prevenió i lluita contra les plagues forestals	DOGC 1441 25/02/1991
AUTONÒMIC	Ordre de 16 de juliol de 1991	Regulació d'aprofitaments forestals per a ús domèstic	DOGC 1476 05/08/1991
AUTONÒMIC	Llei 20/1991, de 25 de novembre	Promoció de l'accessibilitat i supressió de barreres arquitectòniques	DOGC 1526 04/12/1991
AUTONÒMIC	Llei 38/1991, de 30 de desembre	Instal·lacions destinades a activitats amb infants i joves	DOGC 1543 20/01/1992
AUTONÒMIC	Decret 148/1992, de 9 de juny	Regulació d'activitats fotogràfiques, científiques i esportives que puguin afectar les espècies de la fauna salvatge	DOGC 1618 13/07/1992
COMUNITARI	Directiva 1992/43, de 21 de maig Modificada per la Disposició final 1a del RD 1015/2013, de 20 de desembre	Conservació dels hàbitats naturals i de la fauna i flora silvestres del patrimoni natural i de la biodiversitat	DOCE L 206 22/07/1992 BOE 305 de 21/12/2013
AUTONÒMIC	Disposició d'11 de novembre de 1992 (modificada el 02/12/1997 -DOGC 2562, de 22/01/1998)	Aprovació del Pla especial de protecció del medi físic i del paisatge de l'espai natural d'Olèrdola	DOGC 1672 20/11/1992
AUTONÒMIC	Decret 328/92, de 14 de desembre (modificat pels decrets 213/1997 i 278/2007)	Pla d'espais d'interès natural	DOGC 1714 01/03/1993
AUTONÒMIC	Decret 230/1993, de 6 de setembre	Exercici de les funcions d'inspecció i control en l'àmbit de la protecció del medi ambient	DOGC 1806 08/10/1993
AUTONÒMIC	Decret 61/1994, de 22 de febrer	Regulació de les explotacions ramaderes	DOGC 1878 28/03/1994
AUTONÒMIC	Resolució de 24 d'octubre de 1994	Publicació de l'Acord de 29 de setembre de 1994, pel qual s'aprova el Pla de protecció civil d'emergències per incendis forestals a Catalunya (INFOCAT)	DOGC 1970 09/11/1994
AUTONÒMIC	Decret 64/1995, de 7 de març	Mesures de prevenció d'incendis forestals	DOGC 2022 10/03/1995
AUTONÒMIC	Llei 1/1995, de 16 de març	Aprovació del Pla territorial general de Catalunya	DOGC 2032 31/03/1995
AUTONÒMIC	Ordre de 5 de juliol de 1995	Aprofitaments de pinyes	DOGC 2076 17/07/1995
AUTONÒMIC	Llei 9/1995, de 27 de juliol	Regulació de l'accés motoritzat al medi natural	DOGC 2082 02/08/1995
AUTONÒMIC	Resolució de 30 d'octubre de 1995	Aprovació d'una ordenança municipal tipus reguladora del soroll i les vibracions	DOGC 2126 10/11/1995
ESTATAL	Reial decret 1997/1995, de 7 de desembre (modificat pel Reial Decret 1421/2006, d'1 de desembre)	Establiment de mesures per contribuir a garantir la biodiversitat mitjançant la conservació dels hàbitats naturals i de la fauna i flora silvestres	BOE 310 28/12/1995
AUTONÒMIC	Decret 83/1996, de 5 de març	Mesures de regularització d'abocaments d'aigües residuals	DOGC 2180 11/03/1996
AUTONÒMIC	Decret 175/1996, de 4 de juny	Regulació de desarrelament d'arbres i arbustos	DOGC 2216 10/06/1996

Àmbit d'aplicació	Disposició rang/data	Títol	Publicació
AUTONÒMIC	Decret 268/1996, de 23 de juliol	Establiment de mesures de tractament periòdic i selectiu de vegetació a la zona d'influència de les línies aèries de conducció elèctrica per a la prevenció d'incendis forestals i la seguretat de les instal·lacions	DOGC 2236 29/07/1996
COMUNITARI	Directiva 1997/62/CEE, del Consell de 17 d'octubre de 1997	Directiva per la qual s'adapta al progrés científic i tècnic la Directiva 92/43/CEE, relativa a la conservació dels hàbitats naturals i de fauna i flora silvestres	DOCE L 305 08/11/1997
AUTONÒMIC	Decret 130/1998, de 12 de maig	Mesures de prevenció d'incendis forestals en les àrees d'influència de carreteres	DOGC 2656 09/06/1998
AUTONÒMIC	Decret 165/1998, de 8 de juliol	Àrees de caça amb regulació especial	DOGC 2680 14/07/1998
AUTONÒMIC	Decret 166/1998, de 8 de juliol	Reglament de la Llei 9/1995, de 27 de juliol, de regulació de l'accés motoritzat al medi natural	DOGC 2680 14/07/1998
AUTONÒMIC	Edicte de 12 d'agost de 1998	Edicte sobre la Resolució 19/06/1998, pel qual s'aprova definitivament l'ampliació de l'espai natural de Sant Llorenç del Munt i la serra de l'Obac	DOGC 2721 09/09/1998
AUTONÒMIC	Decret 93/1999, de 6 d'abril	Procediments de gestió de residus	DOGC 2865 12/04/1999
AUTONÒMIC	Ordre de 21 d'abril de 1999	Instruccions generals per a la redacció, l'aprovació i la revisió dels plans tècnics de gestió cinètica	DOGC 2879 30/04/1999
AUTONÒMIC	Decret 136/1999, de 18 de maig (modificat pel Decret 143/2003, de 10 de juny)	Reglament de la Llei de la intervenció integral de l'administració ambiental	DOGC 3911 21/05/1999
COMUNITARI	Directiva 1999/31, del Consell, de 26 d'abril	Abocament de residus	DOCE L-182 16/07/1999
AUTONÒMIC	Ordre de 21 de juliol de 1999	Regulació de la captura en viu, la tinença i l'exhibició pública d'ocells fringíl·lids per a activitats tradicionals	DOGC 2938 26/07/1999
AUTONÒMIC	Decret 217/99, de 27 de juliol	Gestió de vehicles fora d'ús	DOGC 2945 04/08/1999
AUTONÒMIC	Llei 7/1999, de 30 de juliol	Centre de la Propietat Forestal	DOGC 2948 09/08/1999
AUTONÒMIC	Llei 10/1999, de 30 de juliol	Tinença de gossos considerats potencialment perillosos	DOGC 2948 09/08/1999
AUTONÒMIC	Ordre de 18 de gener de 2000	Constitució de les ponències ambientals en els ens locals	DOGC 3083 22/02/2000
AUTONÒMIC	Resolució de 28 de novembre de 2000	Aprovació d'una ordenança municipal tipus reguladora de la intervenció administrativa de les activitats en el marc de la Llei 3/1998 i disposicions que la despleguen	DOGC 3282 11/12/2000
AUTONÒMIC	Decret 148/2001, de 29 de maig (modificat per Decret 281/2003)	Ordenació ambiental de les instal·lacions de telefonia mòbil i altres instal·lacions de radiocomunicació	DOGC 3404 07/06/2001
AUTONÒMIC	Decret 174/2002, d'11 de juny (modificat pel Decret 147/2009, de 22 de setembre)	Regulador de la implantació de l'energia eòlica a Catalunya	DOGC 3664 26/06/2001
ESTATAL	Reial decret legislatiu 1/2001, de 20 de juliol (modificat per les lleis 16/2002, 53/2002, 62/2003, 42/2007 i el RD 4/2007)	Aprovació del Text refós de la Llei d'aigües	BOE 176 24/07/2001
AUTONÒMIC	Edicte de 10 de maig de 2002	Aprovació definitiva del Pla especial de protecció i millora del sector sud de la serralada de Marina	DOGC 3642 24/05/2002

Àmbit d'aplicació	Disposició rang/data	Títol	Publicació
AUTONÒMIC	Decret 170/2002, d'11 de juny	Mesures en matèria de gossos considerats potencialment perillosos	DOGC 3663 25/06/2002
AUTONÒMIC	Llei 13/2002, de 21 de juny (modificada per la Llei 9/2011, de 29 de desembre i el RDL 3/2010, de 5 d'octubre)	Llei de turisme de Catalunya	DOGC 3669 03/07/2002
AUTONÒMIC	Llei 16/2002, de 28 de juny (modificat pel Decret 176/2009, de 10 de novembre, que aprova el Reglament)	Protecció contra la contaminació acústica	DOGC 3675 11/07/2002
ESTATAL	Reial decret 842/2002, de 2 d'agost	Aprovació del reglament electrotècnic de baixa tensió	BOE 224 18/09/2002
AUTONÒMIC	Ordre MAB/62/2003, de 13 de febrer	Desplegament de les mesures preventives que estableix el Decret 64/1995, de 7 de març, de mesures de prevenció d'incendis forestals	DOGC 3829 24/02/2003
AUTONÒMIC	Decret 56/2003, de 4 de febrer	Regulació de les activitats físicoesportives al medi natural	DOGC 3838 07/03/2003
AUTONÒMIC	Decret 111/2003, d'1 d'abril	Decret de modificació de la composició de les comissions consultives d'accés motoritzat al medi natural regulades pel Decret 166/1998, de 8 de juliol, de regulació de l'accés motoritzat al medi natural	DOGC 3870 24/04/2003
AUTONÒMIC	Llei 5/2003, de 22 d'abril	Mesures de prevenció d'incendis forestals a les urbanitzacions sense continuïtat urbana	DOGC 3879 08/05/2003
AUTONÒMIC	Decret 140/2003, de 10 de juny (modificat pel Decret 16/2014, d'11 de febrer)	Reglament d'instal·lacions destinades a activitats amb infants i joves	DOGC 3907 18/06/2003
AUTONÒMIC	Decret legislatiu 3/2003, de 4 de novembre (modificat per la Llei 10/2011, de 29 de desembre)	Aprovació del Text refós de la legislació en matèria d'aigües de Catalunya	DOGC 4015 21/11/2003
ESTATAL	Llei 43/2003, de 21 de novembre (modificada per la Llei 10/2006, de 28 d'abril)	Llei de monts	BOE 280 22/11/2003
AUTONÒMIC	Decret 293/2003, de 18 de novembre	Aprovació del Reglament general de carreteres	DOGC 4027 10/12/2003
ESTATAL	Reial decret 1428/2003, de 21 de novembre (modificat pel RD 965/2006, d'1 de setembre)	Reglament general de circulació	BOE 306 23/12/2003
AUTONÒMIC	Edicte de 8 de març de 2004	Aprovació del Pla especial de protecció i millora del Consorci de l'Espai Natural de les Guilleries-Savassona	DOGC 4093 17/03/2004
AUTONÒMIC	Resolució MAH/1686/2004, de 4 de juny (modificat límits 2013)	Resolució per la qual es fa públic l'Acord de govern de 25 de maig de 2004, pel qual s'aprova definitivament el Pla especial de protecció del medi natural i del paisatge de la Conreria-Sant Mateu-Céllecs	DOGC 4154 15/06/2004
AUTONÒMIC	Ordre MAH/226/2004, de 16 de juny	Modificació de l'Ordre de 21 d'abril de 1999, per la qual es fixen les instruccions generals per a la redacció, l'aprovació i la revisió dels plans tècnics de gestió cinegètica	DOGC 4168 06/07/2004
AUTONÒMIC	Resolució MAH/3581/2004, de 17 de desembre	Resolució per la qual es fa públic l'Acord de govern de 14 de desembre de 2004, d'aprovació definitiva del Pla especial de delimitació definitiva de l'espai del PEIN el Foix	DOGC 4296 07/01/2005

Àmbit d'aplicació	Disposició rang/data	Títol	Publicació
AUTONÒMIC	Decret 125/2005, de 14 de juny (modificat pel Decret 342/2011, de 17 de maig)	Reestructuració dels serveis territorials del Departament del Medi Ambient i Habitatge	DOGC 4407 16/06/2005
AUTONÒMIC	Llei 8/2005, de 8 de juny	Protecció, gestió i ordenació del paisatge	DOGC 4407 16/06/2005
AUTONÒMIC	Edicte de 7 de juny	Aprovació definitiva del Pla director urbanístic del sistema costaner	DOGC 4407 16/06/2005
AUTONÒMIC	Decret 123/2005, de 14 de juny	Mesures de prevenció dels incendis forestals a les urbanitzacions sense continuïtat immediata amb la trama urbana	DOGC 4407 16/06/2005
AUTONÒMIC	Ordre MAH/360/2005, de 5 d'agost	Ordre sobre mesures urgents per a la prevenció d'incendis forestals	DOGC 4446 11/08/2005
AUTONÒMIC	Decret 206/2005, de 27 de setembre (modificat pel Decret 64/1995, de 7 de març)	Decret de modificació del Decret 64/1995, de 7 de març, pel qual s'estableixen mesures de prevenció d'incendis forestals	DOGC 4479 29/09/2005
AUTONÒMIC	Decret 21/2006, de 14 de febrer	Decret pel qual es regula l'adopció de criteris ambientals i d'ecoeficiència als edificis	DOGC 4574 16/02/2006
ESTATAL	Llei 10/2006, de 28 d'abril	Modificació de la Llei 43/2003, de monts	BOE 102 29/04/2006
ESTATAL	Llei 27/2006, de 18 de juliol (incorpora les directives 2003/4/CE i 2003/35/CE)	Regulació dels drets d'accés a la informació, de participació pública i d'accés a la justícia en matèria de medi ambient	BOE 171 19/07/2006
AUTONÒMIC	Decret 305/2006, de 18 de juliol (modificat pel Decret 1/2007, de mesures urgents en matèria urbanística, i modificat pel Decret 80/2009, de 19 de maig i Llei 3/2012, de 22 de febrer)	Decret pel qual s'aprova el reglament de la Llei d'urbanisme	DOGC 4682 24/07/2006
AUTONÒMIC	Llei 12/2006, de 27 de juliol (modificada pel DL 2/2008, de 15 d'abril)	Mesures en matèria de medi ambient i de modificació de les lleis 3/1988 i 22/2003, relatives a la protecció dels animals; de la Llei 12/1985, d'espais naturals; de la Llei 9/1995, de l'accés motoritzat al medi natural, i de la Llei 4/2004, relativa al procés d'adequació de les activitats d'incidència ambiental	DOGC 4690 03/08/2006
AUTONÒMIC	Decret 343/2006, de 19 de setembre	Desenvolupament de la Llei 8/2005, de 8 de juny, de protecció, gestió i ordenació del paisatge, regulació dels estudis i informes d'impacte i integració paisatgística	DOGC 4723 21/09/2006
AUTONÒMIC	Acord GOV/112/2006, de 5 de setembre	Designació de zones d'especial protecció per a les aus (ZEPA) i aprovació de la proposta de llocs d'importància comunitària (LIC)	DOGC 4735 06/10/2006
ESTATAL	Llei 26/2007, de 23 d'octubre (modificada pel RDL 8/2011, d'1 de juliol)	Llei de responsabilitat mediambiental	BOE 255 24/10/2007
ESTATAL	Llei 42/2007, de 13 de desembre	Patrimoni Natural i de la Biodiversitat	BOE 299 14/12/2007
AUTONÒMIC	Decret 278/2007, de 18 de desembre	Decret de modificació del Decret 328/1992, de 14 de desembre, pel qual s'aprova el Pla d'espais d'interès natural	DOGC 5033 20/12/2007
ESTATAL	Reial decret 9/2008, d'11 de gener	Modificació del Reglament de domini públic hidràulic (RD 849/1986)	BOE 14 16/01/2008
ESTATAL	Reial decret legislatiu 1/2008, d'11 de gener (modificat per la Llei 6/2010, de 24 de març)	Aprovació del Text refós de la Llei d'avaluació d'impacte ambiental de projectes	BOE 23 26/01/2008
ESTATAL	Reial decret 223/2008, de 15 de febrer	Reglament sobre condicions tècniques i garanties de seguretat en línies elèctriques d'alta tensió	BOE 68 19/03/2008

Àmbit d'aplicació	Disposició rang/data	Títol	Publicació
AUTONÒMIC	Decret legislatiu 2/2008, de 15 d'abril (modificat pel RDL 8/2011, d'1 de juliol, i modificat pel DL 2/2011, de 15 de novembre)	Aprovació del Text refós de la Llei de protecció dels animals	DOGC 5113 17/04/2008
ESTATAL	Reial decret legislatiu 2/2008, de 20 de juny	Aprovació del Text refós de la Llei del sòl	BOE 154 26/06/2008
AUTONÒMIC	Decret 172/2008, de 26 d'agost	Creació del Catàleg de flora amenaçada de Catalunya	DOGC 5204 28/08/2008
ESTATAL	Reial decret 1432/2008, de 29 d'agost	Establiment de mesures per a la protecció de l'avifauna contra la col·lisió i l'electrocució en línies elèctriques d'alta tensió	BOE 222 13/09/2008
ESTATAL	Reial decret 2090/2008, de 22 de desembre	Reglament de desenvolupament parcial de la Llei 26/2007, de responsabilitat mediambiental	BOE 308 23/12/2008
AUTONÒMIC	Resolució del conseller de PTIOP d'11 de desembre	Aprovació definitiva del Pla especial de protecció del medi natural i del paisatge del Parc Natural del Montseny	DOGC 5308 30/01/2009
AUTONÒMIC	Llei 3/2009, de 10 de març	Regularització i millora d'urbanitzacions amb dèficits urbanístics	DOGC 5342 19/03/2009
AUTONÒMIC	Llei 6/2009, de 28 d'abril (modificada per la Llei 10/2011, de 29 de desembre)	Avaluació ambiental de plans i programes	DOGC 5374 07/05/2009
AUTONÒMIC	Decret legislatiu 1/2009, de 21 de juliol (modificat per la Llei 9/2011, de 29 de desembre)	Text refós de la Llei reguladora dels residus	DOGC 5430 28/07/2009
AUTONÒMIC	Decret 147/2009, de 22 de setembre	Regulació dels procediments administratius aplicables per a la implantació de parcs eòlics i instal·lacions fotovoltaïques a Catalunya	DOGC 5472 28/09/2009
AUTONÒMIC	Llei 20/2009, de 4 de desembre (modificada per la Llei 9/2011, de 29 de desembre, i per la Llei 5/2012, de 20 de març)	Prevenió i control ambiental de les activitats (PCAA); deroga la Llei 3/1998, d'intervenció integral de l'administració ambiental	DOGC 5524 11/12/2009
AUTONÒMIC	Llei 22/2009, de 23 de desembre (modificada per la Llei 9/2011, de 29 de desembre)	Ordenació sostenible de la pesca en aigües continentals	DOGC 5536 30/12/2009
AUTONÒMIC	Llei 26/2009, de 23 de desembre	Mesures fiscals, financeres i administratives que modifiquen els articles 67, 76, 77.1 i 83 de la LUC, que fan referència als plans especials urbanístics	DOGC 5537 31/12/2009
COMUNITARI	Directiva 2009/147/CE, de 30 de novembre	Conservació de les aus silvestres	DOCE L20 26/01/2010
ESTATAL	Llei 6/2010, de 24 de març	Modificació del Text refós de la Llei d'avaluació d'impacte ambiental de projectes, aprovat pel DL 1/2008, d'11 de gener	BOE 73 25/03/2010
AUTONÒMIC	Acord de la Generalitat de 20 d'abril	Aprovació definitiva del Pla territorial metropolità de Barcelona	DOGC 5627 12/05/2010
AUTONÒMIC	Decret 88/2010, de 29 de juny	Aprova el programa de gestió de residus Industrials de Catalunya, i modifica el Decret 93/1999, de 6/04/1999, sobre procediment de gestió de residus	
AUTONÒMIC	Decret 82/2010, de 29 de juny	Aprovació del catàleg d'activitats i centres obligats a adoptar mesures d'autoprotecció i es fixa el contingut d'aquestes mesures	DOGC 5665 7/07/2010
AUTONÒMIC	Decret legislatiu 1/2010, de 3 d'agost (modificat per la Llei 3/2012, de 22 de febrer)	Aprovació del Text refós de la Llei d'urbanisme	DOGC 5686 05/08/2010

Àmbit d'aplicació	Disposició rang/data	Títol	Publicació
AUTONÒMIC	Llei 31/2010, de 3 d'agost (modificada per la Llei 3/2012, de 22 de febrer)	Mesures referents a l'Àrea Metropolitana de Barcelona	DOGC 5708 06/09/2010
ESTATAL	Reial decret 556/2011, de 20 d'abril	Desenvolupament de l'Inventari espanyol de patrimoni natural i la biodiversitat	BOE 112 11/05/2011
AUTONÒMIC	Acord GOV/85/2011, de 24 de maig	Aprovació de la segona revisió del Pla especial d'emergències per incendis forestals de Catalunya (INFOCAT)	DOGC 5887 26/05/2011
ESTATAL	Reial decret 1274/2011, de 16 de setembre	Pla estratègic del patrimoni natural i de la biodiversitat 2011-2017	BOE 236 30/09/2011
ESTATAL	Reial decret 1492/2011, de 24 d'octubre	Reglament de valoracions de la Llei del sòl	BOE 270 09/11/2011
ESTATAL	Reial decret 1628/2011, de 14 de novembre (modificat pel RD 630/2013 de 2 d'agost)	Regulació del llistat i catàleg espanyol d'espècies exòtiques invasores	BOE 298 12/12/2011
AUTONÒMIC	Ordre AAM/382/2011, de 28 de desembre	Establiment i regulació de la declaració única agrària de 2012	DOGC 6041 10/01/2012
COMUNITARI	Reglament (UE) núm. 101/2012, de 6 de febrer de 2012, de la Comissió	Protecció d'espècies de la fauna i flora silvestres mitjançant el control del seu comerç	DOUE L39 11/02/2012
AUTONÒMIC	Llei 3/2012, de 22 de febrer	Modificació del Text refós de la Llei d'urbanisme, aprovat pel DL 1/2012, de 3 d'agost	DOGC 6077 29/02/2012
AUTONÒMIC	Edicte de 20 d'abril de 2012	Nou Pla especial del Parc del Foix	DOGC 6117 27/04/2012
ESTATAL	Reial decret llei 17/2012, de 4 de maig	Mesures urgents en matèria de medi ambient	BOE 108 05/05/2012
AUTONÒMIC	Resolució EMO/362/2013, de 18 de febrer	Aprovació del model per establir els criteris per a l'atorgament de categories dels establiments de turisme rural	DOGC 6326 1/03/2013
AUTONÒMIC	Resolució AAM/531/2013, d'11 de març	Fixació de les espècies objecte d'aprofitament cinegètic, els períodes hàbils de caça i les vedes especials per a la temporada 2013-2014 a Catalunya	DOGC 6337 18/03/2013
AUTONÒMIC	Decret 150/2013, de 9 d'abril	Aprovació de la modificació del Pla d'espais d'interès natural (PEIN), aprovat pel Decret 328/1992, de 14 de desembre, en relació amb l'espai de la Conreria - Sant Mateu - Céllecs (Modificació dels límits del PEIN del Parc de la Serralada Litoral)	DOGC 6353 11/04/2013
AUTONÒMICA	Ordre AAM/111/2013, de 24 de maig	Desplegament de mesures preventives per a la lluita contra els incendis forestals relatives a l'activitat agrícola	DOGC 6389 4/06/2013
AUTONÒMICA	Decret 203/2013, de 30 de juliol	Reglament de campaments juvenils	DOGC 6429 31/07/2013
AUTONÒMICA	Ordre AAM/246/2013, de 14 d'octubre	Regulació dels instruments d'ordenació forestal	DOGC 6483 18/10/2013
ESTATAL	Reial decret 670/2013, de 6 de setembre	Modificació del Reglament del domini públic hidràulic, aprovat pel RD 849/1986, d'11 d'abril, en matèria de registre d'aigües i criteris de valoració de danys al domini públic hidràulic	BOE 227 21/09/2013
ESTATAL	Llei 21/2013, de 9 de desembre	Avaluació ambiental	BOE 296 1/12/2013
ESTATAL	Reial decret 893/2013, de 15 de novembre	Directriu bàsica de planificació de protecció civil d'emergència per incendis forestals	BOE 293 7/12/2013
ESTATAL	Reial decret 1015/2013, de 20 de desembre	Modificació dels annexos I, II i V de la Llei 42/2007, de 13 de desembre, del patrimoni natural i de la biodiversitat	BOE 305 21/12/2013
AUTONÒMIC	Llei 13/2014, de 30 d'octubre	Llei d'accessibilitat de Catalunya	BOE 281 20/11/2014

Àmbit d'aplicació	Disposició rang/data	Títol	Publicació
AUTONÒMIC	Decret 30/2015, de 3 de març	Aprovació del catàleg d'activitats i centres obligats a adoptar mesures d'autoprotecció, i es fixa el contingut d'aquestes mesures	DOGC 6842 31-3-2015
AUTONÒMIC	Decret 60/2015, de 28 d'abril	Entitats col·laboradores de medi ambient	DOGC 6862 30-4-2015
ESTATAL	Reial decret legislatiu 6/2015, de 30 d'octubre	Text refós de la llei sobre trànsit, circulació de vehicles a motor i seguretat vial	BOE 261 31-10-2015
ESTATAL	Reial decret legislatiu 7/2015, de 30 d'octubre	Text refós de la llei del sòl i rehabilitació urbana	BOE 261 31-10-2015
AUTONÒMIC	Decret 242/2015, de 10 de novembre	Regula el desarrelament d'arbres i d'arbustos	DOGC 6996 12-11-2015

4. Òrgans de gestió i participació

El Parc del Castell de Montesquiú està administrat per l'Àrea de Territori i Sostenibilitat a través de la Gerència de Serveis d'Espais Naturals de la Diputació de Barcelona.

Consell Coordinador / Consell de Gestió del Parc del Castell de Montesquiú

El ple del Consell de Gestió del Parc del Castell de Montesquiú es configura com una instància de cooperació i coordinació interadministrativa que té com a funció primordial la gestió del Parc del Castell de Montesquiú, d'acord amb el pla especial del Parc i amb les competències de les administracions que l'integren.

El Consell estarà format pels representants de les institucions següents:

- Tres representants de la Diputació de Barcelona.
- Un representant de cadascun dels ajuntaments signants d'aquest conveni: Montesquiú, Sant Quirze de Besora, Santa Maria de Besora, Sora i Vidrà.
- Un representant del Departament de la Generalitat de Catalunya, que exerceix la competència de gestió dels espais naturals protegits.

La Presidència del Consell correspon al president de la Diputació de Barcelona i la vicepresidència primera també correspon a la Diputació de Barcelona. Hi haurà una vicepresidència executiva, que serà ocupada per l'alcalde de Montesquiú o pel regidor del seu Ajuntament en qui delegui la representació al Consell de Gestió.

La Comissió Executiva

El Consell de Gestió es dota d'una Comissió Executiva que actuarà per delegació en les funcions que acordi el Consell. La Comissió Executiva estarà formada per:

- Un mínim de dos representants dels ajuntaments, un dels quals és el representant de l'Ajuntament de Montesquiú com a vicepresident executiu del Consell, que exercirà la presidència del Consell en absència del president d'aquest òrgan. El segon representant serà escollit entre els restants representants dels ajuntaments per elecció directa, exercida a l'inici de cada mandat pels cinc representants municipals.
- Dos representants de la Diputació de Barcelona.
- El director del Parc, que actua amb veu i sense vot, com a secretari de la Comissió Executiva.
- La resta dels membres del Consell de Gestió seran informats de les reunions de la Comissió Executiva i dels temes que s'hi han de tractar i es podran incorporar a qualsevol de les sessions en funció dels seus interessos.

Reunions del Consell Coordinador i el Consell de Gestió celebrades el 2015

El 17 de febrer de 2015 se signa oficialment el conveni entre la Diputació de Barcelona i els ajuntaments del Bisaura per col·laborar en la gestió del Parc del Castell de Montesquiú i es constitueixen els seus òrgans de gestió: el Consell de Gestió i la Comissió Executiva.

Consell Coordinador i Consell de Gestió:

1. 17 de febrer de 2015, a la Masoveria del Castell.
2. 12 de novembre de 2015, a la Masoveria del Castell.

Comissió Executiva:

3. 3 de març de 2015, a la Masoveria del Castell.
4. 15 de juny de 2015, a la Masoveria del Castell.
5. 19 d'octubre de 2015, a la Masoveria del Castell.

5. Mitjans i recursos

5.1. Personal

Organigrama

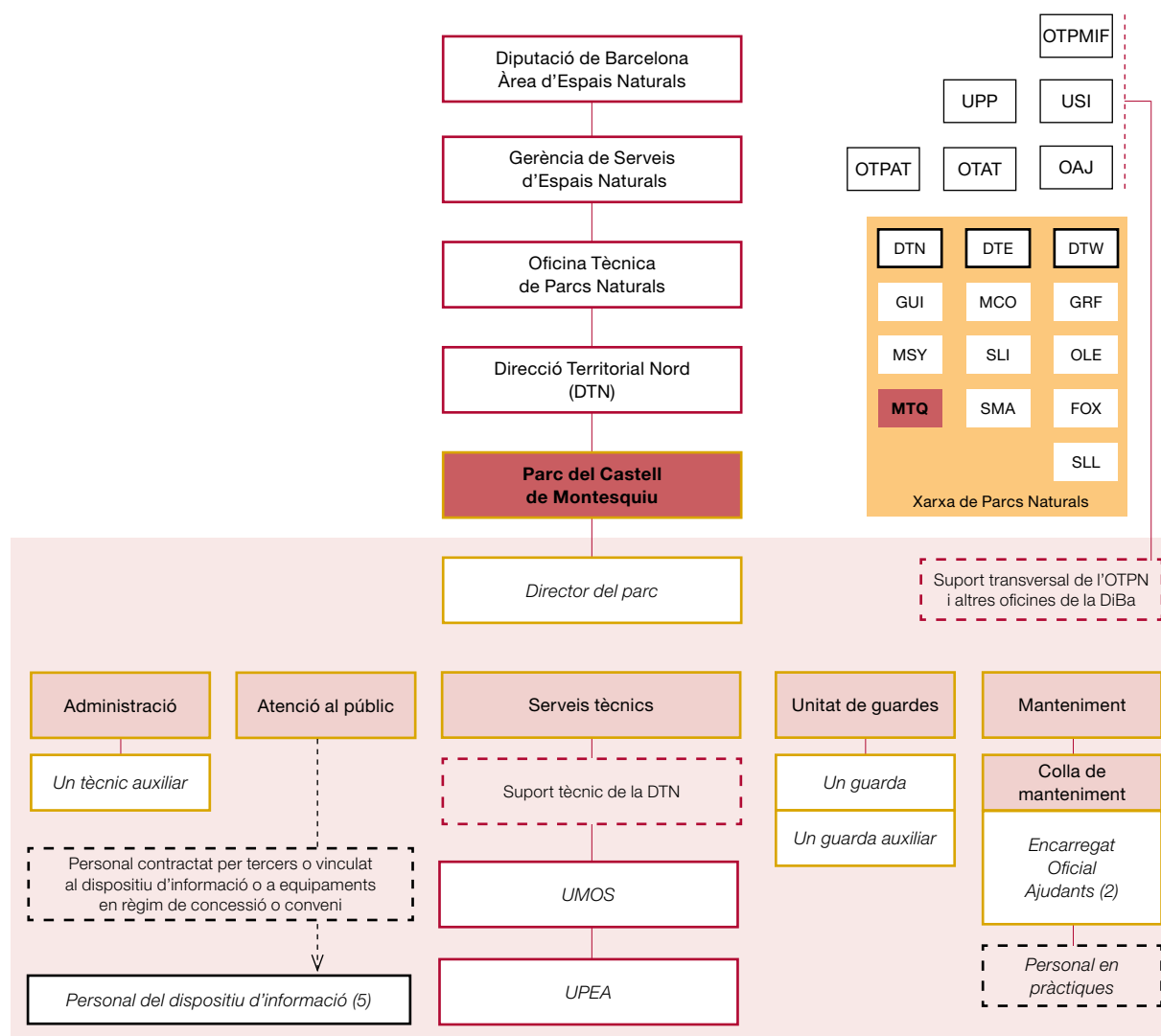

Llegenda (per ordre alfabètic): DiBa: Diputació de Barcelona. DTE: Direcció Territorial Oriental. DTN: Direcció Territorial Nord. DTW: Direcció Territorial Occidental. OAJ: Oficina Administrativa i de Suport Jurídic. OTAT: Oficina Tècnica d'Acció Territorial. OTPAT: Oficina Tècnica de Planificació i Anàlisi Territorial. OTPMIF: Oficina Tècnica de Prevenció Municipal d'Incendis Forestals. Pers: Personal. T: Tècnic/Tècnica. UGF: Unitat de Guarderia Forestal. UMOS: Unitat de Manteniment, Obres i Serveis. UPEA: Unitat d'Ús Públic i Educació Ambiental. UPP: Unitat de Programació Pedagògica i Divulgació. USI: Unitat de Suport a la Informació. Ut.: Unitat.

Parcs: FOX: Parc del Foix. GRF: Parc del Garraf. GUI: Espai Natural de les Guilleries-Savassona. MCO: Parc del Montnegre i el Corredor. MSY: Parc Natural del Montseny. MTQ: Parc del Castell de Montesquiu. OLE: Parc d'Olèrdola. SLI: Parc de la Serralada Litoral. SLL: Parc Natural de Sant Llorenç del Munt i l'Obac. SMA: Parc de la Serralada de Marina.

Nota: aquesta llegenda és comuna per a tots els espais de la Xarxa de Parcs Naturals. Pot ser que alguna de les abreviatures utilitzades no es localitzi a l'esquema d'aquest parc.

Personal adscrit al parc

Directora del parc	Elisenda Guillaumes i Cullell
Encarregat de manteniment	Josep M. Castany i Vilamalla
Personal de manteniment	Esteve Sidera i Juvany Albert Sala i Sidera Daniel Carbonell i Merino
Guardes	Joan Antoni Parres i Vizcaino Josep Puig i Rovira
Administratiu	Gorka Adell i Justes
Personal d'atenció al públic	Mercè Plans Vicenç Ferreres Jaume Oliva Mònica López Joan Freixer
Tècnica de suport del Consorci de la Vall del Ges, Orís i Bisaura	Maria Soler
Total	14 persones

Personal vinculat als equipaments en règim de conveni

Tècnica de suport del Consorci de la Vall del Ges, Orís i Bisaura pel conveni de la Solana	Mireia Ylla
--	-------------

Personal vinculat a les empreses concessionàries dels equipaments

- Casanova del Castell: 2 persones
- Escola de Natura les Codines i campament juvenil Devesa de les Codines: 1 persona

5.2. Equipaments**Masoveria del Castell****Oficina del Parc del Castell de Montesquiú**

Masoveria del Parc
08585 Montesquiú
Tel. (34) 934 727 600
Fax (34) 938 529 005
p.montesquiú@diba.cat

Oficina d'informació

Masoveria del Castell
08585 Montesquiú
Tel. (34) 938 529 234
p.montesquiú.bisaura@diba.cat

Castell de Montesquiú

L'element central del parc és el castell, antiga casa fortificada, els inicis del qual es remunten al segle XIII. Està rehabilitat però manté la fesomia del segle XVIII. Actualment alberga el Centre de

Recursos, on es fan conferències, jornades d'estudi, seminaris i convencions d'empresa. Es reserva la part noble del castell per a les visites culturals dels visitants del parc. L'equipament està a disposició del públic durant els caps de setmana de tot l'any i diàriament durant els mesos de juliol i agost.

Punt d'Informació

Aparcament del castell

08585 Montesquiú

Tel. (34) 938 529 234

p.montesquiú.bisaura@diba.cat

Informació, visites guiades i audiovisual *Temps d'història i misteri*. Equipament gestionat a través d'un conveni amb el Consorci de la Vall del Ges, Orís i Bisaura, amb la contractació del personal del pla d'informació.

Recepció i botiga

Accés al castell

08585 Montesquiú

Tel. (34) 938 550 522

p.montesquiú.bisaura@diba.cat

Centre de Recursos

Castell de Montesquiú

08585 Montesquiú

Tel. (34) 938 550 522 i 938 529 234 (reserves)

p.montesquiú.bisaura@diba.cat (reserves) i p.montesquiú.castell@diba.cat

Centre d'estudi per a conferències, seminaris i convencions. Equipament gestionat a través d'un conveni amb el Consorci de la Vall del Ges, Orís i Bisaura, amb la contractació del personal del pla d'informació.

Consorci de la Vall del Ges, Orís i Bisaura

Enric Prat de la Riba, 17

08570 Torelló

Tel. (34) 938 592 226

castellmontesquiú@gesbisaura.cat

La Cabanya del Castell

Equipament gestionat a través d'un conveni amb el Consorci de la Vall del Ges, Orís i Bisaura, amb la contractació del personal del pla d'informació destinat a la presentació d'exposicions.

La Cabanya del Castell

08585 Montesquiú

Tel. (34) 938 529 234

p.montesquiú.bisaura@diba.cat

Casanova del Castell

Equipament dedicat a la restauració i concessionat a Casa Nova del Castell SCP des d'octubre de 2012.

Casanova del Castell

08585 Montesquiú

Tel. (34) 938 529 022

casanovadelcastell@gmail.com

Escola de Natura les Codines

Equipament dedicat a l'educació ambiental per a escoles i famílies. Concessionat a l'Associació Catalana de Cases de Colònies des d'octubre de 2012 i ampliat amb l'equipament Devesa de les Codines (campament juvenil) des d'octubre de 2014.

Escola de Natura les Codines

Carretera de Sora, BV-4655, PK 0,200
08585 Montesquiú
Tel. (34) 938 551 260

Campament juvenil Devesa de les Codines

Campament d'ús exclusiu per a entitats juvenils. Concessionat a l'Associació Catalana de Cases de Colònies des d'octubre de 2014.

Campament juvenil Devesa de les Codines

Ctra. de Sora, BV-4655, PK 1,000
08585 Montesquiú
Tel. (34) 938 529 902
p.montesquiú@diba.cat

La Solana. Centre de Desenvolupament Forestal

Equipament destinat a aula de formació forestal gestionat mitjançant un conveni amb el Consorci de la Vall del Ges, Orís i Bisaura, la federació d'ADF d'Osona i l'APF de la Serra de Bellmunt-Collsabra.

La Solana

Tel. (34) 938 550 991

Consorci de la Vall del Ges, Orís i Bisaura

Enric Prat de la Riba, 17
08570 Torelló
Tel. (34) 938 592 226
castellmontesquiú@gesbisaura.cat

Àrees d'esplai

Àrea d'esplai de la font del Castell Xic

Jardins del Castell
08585 Montesquiú

5.3. Infraestructures i serveis

Generals

- Carretera C-17, de Barcelona a Ripoll i Puigcerdà
- L'antiga carretera N-152z, per Sant Quirze de Besora i Montesquiú
- Carretera BV-4655, de l'anterior a Sora
- Línia de ferrocarril de Barcelona a Puigcerdà i a la Tor de Querol (R3 Regional)
- Xarxa de pistes i camins del parc
- Canal del Ter a la central elèctrica del Carbur de Baix (Montesquiú)

Àrees d'aparcament

- Aparcaments del Castell i la Masoveria
- Aparcament de la Casanova del Castell
- Aparcament de l'Escola de Natura les Codines
- Aparcament del campament juvenil Devesa de les Codines
- Aparcament de La Solana. Centre de Desenvolupament Forestal

Itineraris

- Itinerari senyalitzat L'obaga del castell
- GR 3 (Milany, Vidrà, Bellmunt, Sant Quirze de Besora i els Munts)
- GR 210 (camí vora el Ter)
- GR 151 (ruta del romànic)
- Sender dels tres castells: Montesquiu, Besora i Milany
- Ruta de Sant Moí
- Itinerari adaptat dels jardins del castell
- Itinerari senyalitzat del castell de Montesquiu al castell de Besora

- 1 Oficina del Parc del Castell de Montesquiu
- 2 Castell de Montesquiu
- 3 Centre de Recursos del Castell de Montesquiu
- 4 Cabanya del Castell
- 5 Casanova del Castell
- 6 Escola de Natura les Codines
- 7 Campament juvenil Devesa de les Codines
- 8 La Solana. Centre de Formació Forestal

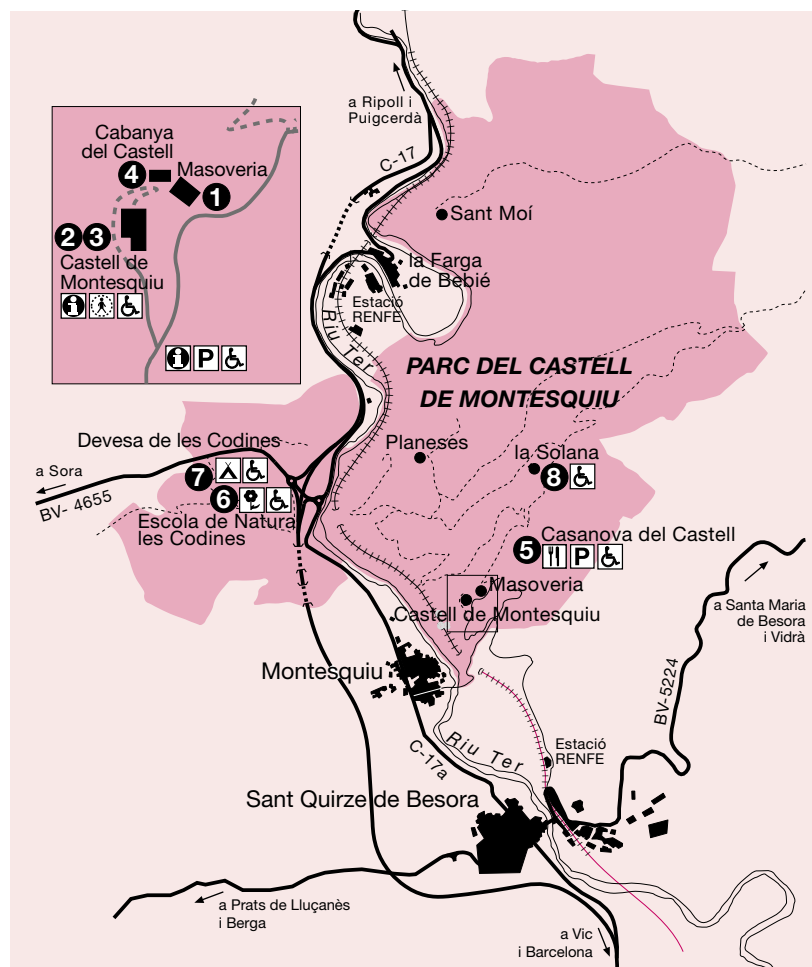

5.4. Publicacions

La Secció de Divulgació i Comunicació de la Gerència d'Espais Naturals va promoure les publicacions següents relacionades directament amb el Parc del Castell de Montesquiú o indirectament les de la Xarxa de Parcs Naturals:

Llibres i altres documents

Parc del Castell de Montesquiú. Memòria 2014

Memòria Viu el parc 2015

Desplegables dels parcs, mapes de l'informador i altres fullets

Temps d'història i misteri (en català i castellà) (fullet)

App dels parcs naturals (fullet)

Centres de documentació dels parcs naturals (fullet)

Al parc amb el vostre gos. Consells de seguretat i protecció (fullet)

Materials d'activitats amb caràcter efímer

Agenda escolar (2015-2016)

Bases reguladores de subvencions a estades a escoles de natura de la Xarxa de Parcs Naturals 2014

Butlletí d'informació *Green Space* (número 6)

Coneguem els nostres parcs. Llibreta de camp

Coneguem els nostres parcs. Guia del professorat

Dia Europeu dels Parcs (fullet)

Dia Europeu dels Parcs (cartell)

Exposicions temporals. Parc del Castell de Montesquiú. Primer semestre (fullet)

Exposicions temporals. Parc del Castell de Montesquiú. Segon semestre (fullet)

Exposicions temporals. Parc del Castell de Montesquiú (cartells, 11 exposicions)

Passejades 2015. Marxa nòrdica Montesquiú (fullet)

Passejades 2015. Marxa nòrdica Montesquiú (cartell)

Poesia als parcs 2015 (cartell)

Poesia als parcs 2015 (fullet)

Viu el parc 2015. Parc del Castell de Montesquiú (programa general)

Viu el parc 2015. Parc del Castell de Montesquiú (cartell general)

Viu el parc 2015. Parc del Castell de Montesquiú (cartell mut)

Viu el parc 2015. Festa al parc i 16è Ral·li Fotogràfic del Castell de Montesquiú (fullet)

5.5. Recursos econòmics

Resum del pressupost del parc per partides

Capítol I	Despeses de personal	246.710,82 €
Capítol II	Compra de béns i serveis	187.322,22 €
Capítol IV	Transferències corrents	183.834,49 €
Capítol VI	Inversions reals	541.337,10 €
Total		1.159.204,63 €

6. Activitats principals dutes a terme

6.1. Conservació i tractament físic del territori

El parc ofereix un paisatge eminentment forestal, representatiu de l'estatge muntanyenc de la Catalunya submediterrània, on predominen les rouredes i les pinedes de pi roig, així com boscos de ribera tot seguint els cursos dels torrents i de les rieres. A les obagues, hi ha fagedes força desenvolupades. A l'entorn de les masies, s'hi troben antigues feixes de conreu dedicades ara a la pastura i a l'obtenció de farratge per al bestiar.

El conjunt del parc consta, des del punt de vista agrari, de diverses finques que fan l'activitat agrícola i ramadera: les Planeses, la Solana, les Codines i la Casanova són les finques productives en aquest moment. Cap d'aquestes masies estan habitades actualment. A les Planeses s'hi fa una petita activitat d'ànecs i d'oques a l'entorn de la masia. La resta de finca es dedica a l'activitat ramadera extensiva. Les altres finques estan dedicades al conreu dels camps per a farratge del bestiar i les masies han estat transformades en equipaments del parc. A la finca de Sant Moí, s'hi han fet treballs de recuperació dels quintans de la casa i d'antics herbeis, tot i que és l'única en què, fins al moment, no hi ha explotació agrària per la manca d'aigua i de qualsevol altre servei.

S'han continuat desenvolupant les activitats tradicionals de cacera, tot respectant les zones de protecció als entorns dels equipaments, i s'ha establert contacte amb la Societat de Caçadors de Sant Quirze i Montesquiú per tal de coordinar les activitats.

6.1.1. Activitats de conservació, prevenció i restauració

Un dels objectius bàsics del Parc del Castell de Montesquiú és la conservació dels valors naturals, culturals i del paisatge, entenent que hi ha determinats hàbitats, espècies i elements del patrimoni cultural que mereixen una valoració alta i un territori en constant transformació. La protecció d'aquests valors requereix actuacions de seguiment i de gestió activa. En aquest sentit, s'han dut a terme les activitats següents:

- Tractament de les dades meteorològiques (Annex 1).
- Catàleg de flora vascular d'interès del Parc del Castell de Montesquiú i zones adjacents (Annex 1).
- Manteniment i control de la senyalització de les àrees de seguretat a l'entorn dels equipaments i de les zones de més freqüentació.
- Manteniment dels antics camps de la finca de Sant Moí per al seu posterior aprofitament ramader.
- Actuacions forestals d'una plantació concreta d'avets i aclarida al Racó de la Farga per potenciar els caducifolis.
- Manteniment de la zona de sotabosc de la zona del rocal i de la Casanova.
- Coordinació amb l'OTPMIF per a les actuacions dels plans municipals que afecten el parc.

Com a actuacions, encara que no directament per la gestió forestal del parc, cal destacar les que es van dur a terme a les parcel·les experimentals de pi roig que s'han implantat dins l'àmbit del parc englobades en el Projecte Life MEDACC «Adaptant la Mediterrània al Canvi Climàtic».

Aquest projecte assaja solucions innovadores per adaptar els sistemes agroforestals i urbans als impactes del canvi climàtic en l'àmbit mediterrani. Cal comentar que el 15 de desembre al Centre de Recursos del Castell de Montesquiu es va reunir el Comitè de Seguiment i Gestió del Projecte Life MEDACC que es va dur a terme a la conca del Ter. Es tracta de la tercera reunió anual des de l'inici del projecte i la primera celebrada al Parc del Castell de Montesquiu.



Membres del CREAM. Foto: XPN.

Al llarg del matí es van presentar els resultats obtinguts en relació amb les accions en clima i hidrologia (IPE), boscos (CREAF) i agricultura (IRTA), i un balanç de l'evolució del projecte fins al moment (OCCC). A continuació es va obrir el torn de preguntes, que va generar un interessant debat sobre algunes de les accions.

6.1.2. Activitats de gestió del patrimoni públic

El Parc del Castell de Montesquiu disposa de diverses masies –algunes transformades en equipaments– i dels antics camps de conreu agrícola, que ha calgut recuperar i preservar. Així mateix, s'ha fet el seguiment del patrimoni natural i cultural, en especial als indrets amb una valoració més alta.

Al voltant del castell s'ha tingut una atenció especial a mantenir la qualitat paisatgística de l'entorn i dels seus jardins.

Per al manteniment de la qualitat paisatgística i per tal de mantenir i de potenciar l'activitat econòmica, s'ha fet el seguiment de l'aprofitament de les finques agràries i s'han adjudicat dos contractes d'arrendament d'aprofitament de finques públiques per a pastures: la finca de les Codines i les finques de les Planeses, la Solana i la Casanova del Castell.

Es manté la petita explotació d'aviram (oques i ànecs, principalment) a la masia de les Planeses.

S'ha fet el seguiment de l'estat de la vegetació de les línies elèctriques (pla triennal) i telefòniques.

Hi ha un conveni amb l'Agrupació de Tofonaires d'Osona.

S'ha fet un treball intens amb la cerca de les termes de propietat per establir el límit més precís del que seria la propietat de Diputació de Barcelona i, per tant, l'àmbit del parc. Ara ja es tenen la major part de les fites identificades i hi ha la voluntat de seguir el contacte amb tots els propietaris veïns per fer l'acta de delimitació corresponent, perquè quedin reflectits, de mutu acord, els límits reals.

6.2. Foment del desenvolupament i de la participació

6.2.1. Consell, comissions i convenis

Dintre del conjunt d'activitats orientades a fomentar la participació de la societat en l'execució del pla especial del parc, s'han dut a terme les reunions dels òrgans de participació política i administrativa en la gestió del parc, així com l'establiment de convenis amb els ajuntaments i amb les entitats públiques i privades per col·laborar en objectius comuns coincidents amb el pla especial.

Com a objectius hi ha la participació i la màxima implicació en la gestió del parc de les administracions amb competències territorials en el seu àmbit. També s'ha fomentat la participació en la gestió dels diferents sectors socials vinculats al parc i s'han establert fórmules de col·laboració mútua entre els gestors del parc i altres institucions, entitats, associacions i particulars.

El 17 de febrer de 2015 se signa oficialment el conveni entre la Diputació de Barcelona i els ajuntaments del Bisaura per col·laborar en la gestió del Parc del Castell de Montesquiu i es constitueixen els seus òrgans de gestió: el Consell de Gestió i la Comissió Executiva.

Reunions del Consell Coordinador i el Consell de Gestió

Masoveria del Castell, 17 de febrer de 2015. Ordre del dia:

1. Aprovació, si escau, de l'acta de la reunió anterior.
2. Nou marc de gestió que determina el conveni de la Diputació de Barcelona i els cinc ajuntaments del Bisaura.
3. Signatura del conveni.
4. Constitució del Consell de Gestió, de la presidència i de les vicepresidències.
5. Constitució de la Comissió Executiva, designació dels representants i elecció del segon representant dels ajuntaments.
6. Determinació de les funcions que s'encomanen a la Comissió Executiva i proposta de calendari de reunions.
7. Lliurament d'informació per a l'aprovació del programa d'activitats i del pla d'actuacions, així com de la distribució del pressupost.
8. Torn de paraules.

Masoveria del Castell, 12 de novembre de 2015. Ordre del dia:

1. Aprovació, si escau, de l'acta de la reunió anterior.
2. Marc de gestió del Parc del Castell de Montesquiú.
3. Informe de gestió del programa de 2015 i donar comptes de la comissió de seguiment del conveni amb el Consorci de la Vall del Ges, Orís i Bisaura.
4. Línies generals del programa d'activitats de 2016.
5. Donar comptes de la Trobada d'Entitats.
6. Torn de paraules.

Reunions de la Comissió Executiva

Masoveria del Castell, 3 de març de 2015. Ordre del dia:

1. Proposta de calendari per a les reunions de la Comissió Executiva de 2015 i objectius principals de cada reunió.
2. Resum de l'estat d'execució del pressupost de 2014.
3. Presentació del mapa d'hàbitats Corine (escala 1:10.000) del Parc i proposta de continuïtat del Consorci de la Vall del Ges, Orís i Bisaura.
4. Proposta i aprovació del programa i pla d'actuacions de 2015.
5. Proposta i aprovació de la distribució pressupostària.
6. Petició d'una nova plaça de guarda.
7. Torn de paraules.

Masoveria del Castell, 15 de juny de 2015. Ordre del dia:

1. Aprovació, si escau, de l'acta de la reunió anterior.
2. Fixar les dates de les properes reunions de la Comissió Executiva de 2015.
3. Resum de l'estat d'execució del pressupost de 2015.
4. Proposta de pressupost de 2016.
5. Nou garatge per a vehicles del Parc i magatzem.
6. Nou enfocament al castell de Montesquiú (proposta de museïtzació del Castell, encaix de la vinculació amb el castell de Besora, il·luminació i arbres per millorar la visibilitat).
7. Torn de paraules.

Masoveria del Castell, 19 d'octubre de 2015. Ordre del dia:

1. Aprovació, si escau, de l'acta de la reunió anterior.
2. Resum de l'estat d'execució del pressupost de 2015.
3. Proposta de pressupost de 2016.

4. Fixar les dates de les properes reunions de la Comissió Executiva de 2016.
5. Proposta de programa d'actuacions de 2016.
6. Torn de paraules.

Convenis

- Conveni amb el Consorci de la Vall del Ges, Orís i Bisaura per a la gestió del Centre de Recursos i de les visites guiades al castell, per al pla d'informació i per a les exposicions a la Cabanya del Castell, per un import de 138.253,37 euros: una coordinadora i quatre informadors.
- Conveni amb el Consorci de la Vall de Ges, Orís i Bisaura, la Federació d'ADF d'Osona i l'Associació de Propietaris Forestals de la Serra de Bellmunt-Collsabra per a la gestió del Centre de Desenvolupament Forestal de la Solana.
- Conveni amb l'Ajuntament de Montesquiu per a la recollida d'escombraries per un import de 6.261,12 euros.
- Conveni amb l'Arxiu Comarcal del Ripollès per a la cessió dels arxius històrics del castell.
- Conveni amb l'Escola de Formació de Quintanes (Masies de Voltregà) per a l'acolliment d'estudiants en pràctiques.
- Col·laboració i participació en l'Associació de Propietaris Forestals Serra de Bellmunt com a soci de ple dret i com a vocal pel municipi de Montesquiu a la junta.
- Col·laboració i participació en l'Associació de Defensa Forestal (ADF) del Bisaura.

II Trobada d'Entitats del Parc del Castell de Montesquiu

El dia 28 d'octubre la Masoveria del Castell va ser l'escenari de la II Trobada d'Entitats del Parc del Castell de Montesquiu. Els representants d'una dotzena d'entitats i associacions lligades a l'espai protegit es van reunir amb l'equip gestor del parc. L'encontre va ser una oportunitat per conèixer les actuacions principals dutes a terme durant el 2015 i posar en comú propostes i suggeriments de millora.

La segona edició de la trobada es va convocar per poder informar les diverses entitats del Parc de la gestió i de les actuacions fetes durant l'any 2015 i dels projectes més significatius que es té previst desenvolupar durant el 2016. D'altra banda, es pretén constituir un punt de trobada en què debatre i intercanviar idees i on els representants de les associacions i entitats puguin fer les propostes i suggeriments que considerin oportuns.

Es va fer una breu descripció de les actuacions que s'han fet o s'estan duent a terme al parc pel que fa a conservació i tractament físic del territori, infraestructures, gestió forestal i aprofitaments, foment del desenvolupament i de la participació, ús social i educació ambiental. També es va explicar als assistents el programa d'activitats organitzades pel Consorci, així com les novetats principals.

Entitats participants: Associació Cultural Gombau de Besora; Amics del Bisaura; Societat de Caçadors de Sant Quirze-Montesquiu; UE Sant Quirze; Caritas Bisaura; AMPA Escola Segimon Comas; Emissora Municipal Montesquiu i Radioaficionats d'Osona; Associació de Dones de Montesquiu; Colla Gegantera de Montesquiu; AMPA CEIP El Rocal; Penya Blaugrana de Montesquiu; Colla de Gegants i Grallers de Vidrà, i Associació Vidrà Cabagès.

6.2.2. Polítiques de foment agrícola, forestal, de serveis i cultural

La gestió del parc ha desenvolupat una política de foment del desenvolupament social i econòmic dins de l'àmbit del parc i el seu entorn, tot incentivant les activitats compatibles amb els objectius del pla especial i, sobretot, les que comporten un esforç d'adaptació o una aportació de qualitat per part dels seus promotors. D'altra banda, s'ha intervingut de manera directa en la millora de serveis i infraestructures i en la programació cultural dels municipis de l'àmbit del parc.

Política de subvencions

L'any 2015, al Parc del Castell de Montesquiú hi ha hagut diverses sol·licituds de subvencions culturals. Les subvencions concedides han estat les següents:

Patronat de la Gent Gran de Montesquiú	Homenatge a la gent gran	240,00 €
Club Excursionista de Sant Quirze	Cursa de muntanya, de fira i activitat per a la mainada	600,00 €
Colla Geganterera de Montesquiú	Activitats culturals i 4a Trobada Intercomarcal de Colles Geganteres	360,00 €
Associació Cultural Gombau de Besora	Revista bimestral <i>EI 855</i> i Revista infantil <i>EI 852</i>	600,00 €
Cercle Filatèlic i Numismàtic de Ripoll	Exposició filatèlica i mostra de col·leccionisme	600,00 €
Escola Segimon Comas	Activitats de coneixement de l'entorn per a escolars	600,00 €
Grup Osona Ràdio EA3	Diada de Radioaficionats 2015	360,00 €
Total		3.360,00 €

Programa cultural «Viu el parc»

El 2015 s'ha fet la vintena edició del programa «Viu el parc» al Parc del Castell de Montesquiú. Com en anteriors edicions, es va desenvolupar entre els mesos de juny i d'octubre. La participació total ha estat de 300 persones, incloent-hi els 90 nens inscrits en el programa escolar (la trobada de les escoles es va fer el mes de juny als jardins del castell de Montesquiú, amb tallers per als més petits i espectacle de cloenda).

Per organitzar-ho, es va fer una reunió el 9-4-2015 a la Masoveria del Castell amb representants dels diferents ajuntaments i l'empresa gestora del programa, ACER. Entre els actes centrals, cal assenyalar la Festa al parc, el dia 7 de juny, a l'entorn del castell de Montesquiú, amb la fira d'artesans i de productes alimentaris, tallers de natura, jocs d'enginy i un espectacle de màgia i humor. A més es va celebrar el 16è Ral·li Fotogràfic i el I Concurs *Sketcher* (dibuix ràpid sobre llibreta) Viu el parc. Com en altres edicions, els alumnes van disposar de l'Agenda Escolar, que havien treballat durant l'any anterior.

Resum de la 20a edició del programa «Viu el parc» al Parc del Castell de Montesquiú

Municipis participants / municipis del parc	5	
Actuacions als municipis (actes organitzats per la Diputació)	No se'n fan	
Actes centrals (actes organitzats per la Diputació)	1	
Actuacions als actes centrals	6	
Total d'actuacions en el programa	6	
Assistents als actes centrals	300	
Festes escolars (nombre de dies)	1	
Escoles participants	4	
Aules	5	
Alumnes participants	90	
Mestres i acompanyants	8	
Pressupost total	Costos de difusió	Període
12.500 euros	12.404 euros	juny - octubre

Parc a taula

El 2015 és el segon any que s'ha implantat el programa del Parc a taula al Parc del Castell de Montesquiu, juntament amb el Consorci de la Vall del Ges, Orís i Bisaura, i sota l'empareda de l'Associació Cultura i Territori Gesbisaura, per integrar tot el territori en aquest programa, vinculat al Parc del Castell de Montesquiu. Hi ha més informació a l'«Annex II», en la memòria d'activitats que presenta el Consorci de la Vall del Ges, Orís i Bisaura. També s'ha participat en un mercat Parc a taula a Vidrà amb motiu del concurs de gossos d'atura el 20 de juliol.

Programa «Coneguem els nostres parcs»

Per trenta-tresè curs consecutiu i amb la col·laboració dels municipis que hi van voler participar, es va dur a terme una nova edició del programa «Coneguem els nostres parcs». Aquesta campanya s'adreça a les escoles públiques de la província de Barcelona, concretament al curs de sisè d'educació primària, amb l'objectiu de donar a conèixer els espais protegits de la Xarxa de Parcs Naturals gestionats per la Diputació de Barcelona.

El pressupost de gestió del programa va ser de 81.735,54 euros. Des de l'any 2004 i fins al desembre de 2015, l'empresa Lavola té la concessió del programa.

Cercle de Voluntaris dels Parcs Naturals 2015

El Cercle és un col·lectiu d'usuaris i simpatitzants dels parcs naturals, promogut l'any 1994 per la Diputació de Barcelona, que ofereix als seus socis serveis, informació, activitats, facilitats en l'ús d'equipaments i possibilitats de participació voluntària en el manteniment i la gestió dels espais protegits (informació detallada a l'apartat de la Direcció de Serveis d'Espais Naturals).

L'any 2015, l'acció duta a terme pels socis del Cercle de Voluntaris dels Parcs Naturals al Parc del Castell de Montesquiu va ser la següent:

Acció: Restauració de la font de Planeses.

Data: 3 d'octubre de 2015.

Lloc: Parc del Castell de Montesquiu.

Participants: 30 voluntaris.

Als voluntaris, se'ls va lliurar una postal amb una foto cedida pel Centre de Documentació i Història de Montesquiu que mostra una família a la font cap als anys vint del segle passat, on es pot veure com era antigament aquesta font.



Voluntaris a la font de Planeses



Font de Planeses als anys vint del segle passat.

Exposicions

Exposicions permanents

Al Parc del Castell de Montesquiu hi ha dues exposicions permanents:

- «*Mirabilia sunt opera tua domine*. Emili Juncadella». És un recull de plafons amb fotografies i històries de les seves excursions de muntanya més rellevants. Està ubicada al castell i es pot visitar en el mateix horari.
- «Representació del sistema solar a escala». És un seguit de suports que sostenen els planetes. Està fet a escala tant per la dimensió respecte de la Terra com per les distàncies respecte al Sol. És als jardins del castell i es pot visitar cada dia de l'any.



Exposicions temporals

Mes	Artista	Nombre de visites
Gener	Neus Ruiz	172
Febrer	Tomàs Torras i Miquel Pàez	210
Març	Anna Cortyada	632
Abril	Col·lectiva Drets Humans	629
Maig	Pratdesaba Ferrerés	354
Juny	VI Col·lectiva Multidisciplinària d'art contemporani	363
Juliol	16è Ral·li Fotogràfic del C.I. Col·lectius Fotogràfics d'Osona	220
Agost	VII Exposició Col·lectiva Multidisciplinària d'Art Contemporani	491
Setembre	Bisaurart	638
Octubre	Exposició Filatèlica - Forja de Josep Saña	430
Novembre	Cinema de muntanya - Estrelles a la neu, esquiadors de cine	310
Desembre	Rosa Alonso Garcia	130
Nombre total de visites		4.579

Col·laboració amb activitats esportives i culturals

Al parc es duen a terme una sèrie d'activitats que organitza el Consorci de la Vall del Ges, Orís i Bisaura per difondre i donar a conèixer el territori, com són les activitats de primavera i de tardor.

Hi ha altres activitats en què es col·labora, com la Cursa del Castell de Montesquiú, que enguany ha celebrat la 27a edició, i el III Trail del Bisaura.

6.2.3. Infraestructures i serveis generals

En el desenvolupament bàsic de l'activitat econòmica de la població a l'entorn del parc se segueix una política de col·laboració amb els ajuntaments per a la millora dels serveis bàsics i de les infraestructures, especialment la xarxa viària dins l'àmbit de l'espai protegit.

És per això que s'ha incidit en el manteniment dels camins i s'ha fet l'esforç d'anar recuperant els que havien quedat en desús i que podran conformar, en el futur, una part integrant de la xarxa secundària.

Dins l'àmbit del parc es té cura del manteniment de la xarxa de distribució d'aigua als equipaments i a les masies, de la recollida d'escombraries, del sanejament de les aigües residuals i del manteniment de les calderes de biomassa instal·lades i les corresponents xarxes de calor.

Actuacions dutes a terme

Garatge magatzem

S'han fet treballs diversos de manteniment i s'ha controlat el servei de neteja i de seguretat. Al juliol es va canviar de garatge magatzem i l'actual es troba a la carretera de Ribes, 46. S'ha fet el projecte per la llicència d'activitats d'aquesta nau i està previst fer unes obres d'adaptació pels vestuaris del personal el proper any.

Zones d'aparcament i fonts

S'han dut a terme treballs de manteniment i de neteja a les zones d'aparcament de la Casanova i del castell, i de les fonts del Roure, del Castell i del Castell Xic.

Recollida d'escombraries

Per la recollida d'escombraries als diferents punts del parc (aparcament de la Casanova, la font del Castell Xic, aparcament de la Masoveria i del castell, font del Castell, campament juvenil Devesa de les Codines i Escola de Natura les Codines) s'ha signat un conveni amb l'Ajuntament de Montesquiú per tal de poder fer la recollida selectiva de l'àmbit municipal.

Xarxa viària bàsica del parc

S'han fet treballs de manteniment i consolidació a la majoria del camins que conformen la xarxa bàsica a l'interior del parc.

Als camins de més ús, el camí de la Solana i el camí de font Codineta, s'ha mantingut la franja de protecció per a la prevenció d'incendis forestals.

Com a actuació transcendent cal esmentar el camí que va a la Solana, ja que actualment hi ha més trànsit en aquesta via a causa del funcionament de l'escola forestal de la Solana.

Basses de llacunatge

S'ha implantat una bassa de llacunatge per tractar les aigües residuals de la Casanova del Castell, de la Masoveria, dels sanitaris del jardins i del mateix castell. El sistema que s'ha implantat és una prova pilot a Catalunya, però ja està força implantada al sud de França, i consisteix en la creació de sistemes naturals de tractament (aiguamoll artificial).

S'ha escollit aquesta opció perquè aquests sistemes tenen un baix cost d'explotació, un manteniment anual mínim, un consum energètic baix i, a més, és fàcil la integració al medi ambient, tot recreant un hàbitat d'alta biodiversitat per a aus, invertebrats, amfibis, etc. Tanmateix, es pot utilitzar com a recurs per al desenvolupament d'activitats educatives, científiques i ambientals per als visitants. Els sistemes d'aiguamolls construïts són una alternativa viable tècnica i econòmica, i recomanada per a aquests casos per l'Agència Catalana de l'Aigua.



Basses de llacunatge



Passera per a vianants

Passera per a vianants sobre el riu Ter d'accés als horts de Montesquiú

Amb el suport de l'Oficina Tècnica d'Acció Territorial (OTAT), s'han dut a terme les obres d'arranjament de la passera sobre el riu Ter que dona accés als horts de la zona del Carbur de Montesquiú, que ja es troben en l'àmbit del Parc. Aquesta actuació ha tingut un cost de 107.957,54 euros.

6.3. Ús social i educació ambiental

La gestió del parc cerca l'equilibri entre la gestió del patrimoni natural i l'ús social i cultural i, a la vegada, que serveixi per dinamitzar econòmicament i cultural el conjunt de municipis del parc i dels territoris més propers.

Per tal de garantir l'ús social del parc, fent-lo compatible amb la preservació dels seus valors naturals, s'ha desenvolupat un model d'ús públic mitjançant una xarxa d'equipaments i serveis de qualitat.

S'han dut a terme dues reunions amb els concessionaris dels equipaments del parc, concretament els gestors del restaurant de la Casanova, els gestors de l'Escola de Natura les Codines i el Consorci de la Vall del Ges, Orís i Bisaura, per fer traspàs d'informació de les activitats que s'organitzen a totes les parts i crear sinergies en determinats aspectes.

L'ordenació de l'ús de la natura és un dels objectius principals de la política de parcs naturals de la Diputació de Barcelona. Aquest ordenament es basa en la informació i els serveis als visitants, la formació –adreçada bàsicament als escolars– i les infraestructures i els equipaments del parc.

6.3.1. Creació i manteniment d'equipaments

La utilització dels equipaments, en nombre de visitants durant l'any 2015, ha estat la següent:

Equipaments	Visitants
Jardins del castell	12.010
Castell de Montesquiú	6.747
Campament juvenil Devesa de les Codines	1.958
Casanova del Castell (restaurant)	13.270
Escola de Natura les Codines	3.473
La Solana. Centre de Desenvolupament Forestal	1.528
La Cabanya del Castell (sala d'exposicions)	4.499
Centre de Recursos del Castell de Montesquiú	640
Activitats del Consorci de la Vall del Ges, Orís i Bisaura	1.201
Total	45.326

Castell de Montesquiú

La gestió d'aquest equipament s'estableix a través del conveni amb el Consorci de la Vall del Ges, Orís i Bisaura i l'Ajuntament de Montesquiú.

Les visites guiades al castell tenen lloc tots els dissabtes i festius, d'11 a 14 hores. Des d'abril a octubre, també es fan visites a les tardes dels dissabtes i festius, entre les 16 i les 19 hores. Durant els mesos de juliol i d'agost el castell roman obert també els dies feiners d'11 a 14 hores.

L'equip humà està format per una coordinadora i quatre informadors que desenvolupen les tasques d'informació i de manteniment de l'equipament. Després dels treballs realitzats en anys anteriors, s'ha continuat treballant en el manteniment de tot el conjunt de l'equipament.

Enguany s'ha estat treballant en les adaptacions necessàries que exigeix la llicència d'activitats del castell. A més, a través del Consorci de la Vall del Ges, Orís i Bisaura, el Castell de Montesquiú ha superat l'avaluació de la segona fase de la distinció del SICTED. El Parc del Castell de Montesquiú ha estat acreditat com a punt d'informació d'Osona. Aquesta acreditació s'ha de renovar anualment. En total n'hi ha 22 a Osona i només 2 al Bisaura.

Durant l'any 2015 han visitat el castell de Montesquiú:

	Visitants
Gener	208
Febrer	327
Març	377
Abril	881
Maig	556
Juny	763
Juliol	418
Agost	1.035
Setembre	368

	Visitants
Octubre	872
Novembre	695
Desembre	247
Total de visites al castell	6.747

Centre de Recursos

S'han fet els treballs de manteniment pertinents.

Al llarg de l'any 2015, el Centre de Recursos ha acollit diferents activitats formatives i tècniques. Les activitats organitzades han estat promogudes principalment per la mateixa Diputació de Barcelona; pel Consorci de la Vall del Ges, Orís i Bisaura; entitats sense ànim de lucre del territori, i per altres entitats públiques com, per exemple, la Universitat de Barcelona.

El total de persones que han passat pel Centre de Recursos per desenvolupar-hi qualsevol de les activitats que s'hi han organitzat ha estat de 640.

Des de la Gerència de Serveis d'Espais Naturals de la Diputació de Barcelona, en conveni amb l'empresa La Vola, s'han organitzat tres jornades tècniques amb les característiques següents:

- 8 d'octubre de 2015. Treball col·laboratiu com a eina de gestió eficaç. 44 assistents.
- 29 d'octubre de 2015. El sòl agrari, un recurs per al desenvolupament sostenible. 37 assistents.
- 26 de novembre de 2015. Reptes de la gestió dels parcs urbans i la biodiversitat a escala local. 46 assistents.

Cabanya del Castell

A part de les exposicions detallades amb anterioritat, s'ha continuat amb els treballs de manteniment i de gestió de l'equipament.

Jardins del castell

S'han fet tasques de manteniment de l'arbrat i estassades generals a tot el conjunt per millorar l'aspecte del jardí i facilitar l'accés de l'itinerari.

El nombre de visitants comptabilitzats durant l'any 2015 és de 12.010 persones.

Masoveria del Castell

S'han fet els treballs de manteniment.

Campament juvenil Devesa de les Codines

L'any 2015 el campament juvenil Devesa de les Codines ha estat gestionat per la Fundació Catalana de l'Esplai de manera conjunta amb l'Escola de Natura les Codines. En tractar-se d'una àrea d'acampada juvenil només pot ser utilitzada per grups organitzats i coordinats. D'acord amb la normativa vigent, disposa de tots els elements necessaris per desenvolupar l'activitat d'acampada. No hi ha focs però sí una cuina totalment equipada i plaques solars per proveir d'aigua calenta tot l'equipament.

Durant l'any 2015 va ser utilitzat per diversos grups amb un total de 1.958 usuaris.

Casanova del Castell

Aquest equipament està concessionat, des del mes de juny de 2005, a Casa Nova del Castell S.C.P. i dóna servei de restauració als visitants del parc i al públic en general. Està obert diàriament, excepte els dilluns.

Durant l'any 2015 han utilitzat el servei de restaurant 13.270 persones.

Inicialment la Casanova del Castell es va plantejar com a restaurant i pensió de 4a. Finalment no es va poder legalitzar com a pensió i es va encomanar la redacció d'un projecte de rehabilitació de la primera planta, perquè es pogués utilitzar per ampliar la capacitat del restaurant i, a més, pogués servir com a sala polivalent. Aquest any s'ha dut a terme la primera fase del projecte, amb un import de 100.841,64 euros, i està previst que s'acabi durant el 2016, amb l'adjudicació d'una segona fase per un import de 255.614,07 euros.

Durant el 2015 el concessionari va promoure una iniciativa molt interessant per dur a terme un seguit de tertúlies amb personatges mediàtics.

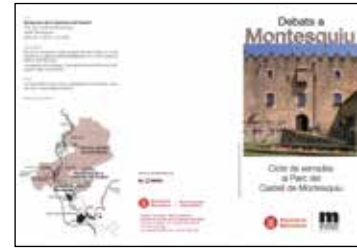

La Solana. Centre de Desenvolupament Forestal

La casa de la Solana és un equipament del parc que havia estat dedicat a escola de natura entre els anys 1986 i 1998. A partir d'aquesta data va romandre tancada per la impossibilitat de desenvolupar-hi activitats a causa de la falta d'acondicionament per a ús del públic infantil. La manca d'accés per a autocars, no disposar de calefacció i la seva capacitat reduïda la feien inviable econòmicament.

L'any 2006 va tornar a obrir les portes com a equipament de formació forestal per a professionals. El Consorci de la Vall de Ges, Orís i Bisaura el gestiona amb la col·laboració de l'Àrea de Territori i Sostenibilitat de la Diputació de Barcelona i organitza diferents cursos de formació forestal.

Enguany cal destacar que el Centre de Formació Forestal Especialitzada (CFFE) i els examinadors i verificadors del sistema de formació forestal europeu EFESC han aconseguit el certificat de formació homologada. També es va lliurar el certificat i el carnet de verificador a Josep Anglada i el certificat i carnet d'examinador a Josep Anglada, Miquel Casas, Domènec Corominas i Cisco Masagué.

A l'«Annex 3» trobareu la memòria d'activitats d'enguany.

Escola de Natura les Codines

Aquest equipament està concessionat, des del mes de novembre de 2012, a la Fundació Catalana de l'Esplai. La concessió ha estat renovada conjuntament amb la nova del campament juvenil.

L'any 2015 han utilitzat l'allotjament 3.473 persones.

A l'Escola de Natura de les Codines, enguany s'hi han dut a terme dues obres importants per a l'exploració d'aquest equipament. D'una banda, s'ha fet una reforma a la casa del masover que ha permès ampliar en 20 places la seva capacitat. Aquesta reforma ha tingut un cost de 45.351,60 euros. A més, a causa que les Codines es troba dins el territori que abasta els ajuts del LEADER Ripollès, se'ls va concedir una subvenció al concessionari per fer-hi una piscina, que dona servei tant a la casa com a la zona d'acampada.

També es va fer una connexió de les aigües residuals de l'Escola de Natura a la fossa sèptica de l'àrea d'acampada, que s'havia instal·lat de nou quan es va implantar, perquè el funcionament fos més continuat i homogeni.

Àrea d'esplai de la font del Castell Xic

Aquesta àrea ha tingut bona acceptació. Consta de tres taules de pícnic al voltant de la font que porta el mateix nom i hi ha accés, a través dels jardins del castell, als sanitaris públics de la part posterior de la Masoveria del Castell.



6.3.2. Activitats d'ús social, educació ambiental i publicacions

Per tal de garantir l'exercici del dret a l'ús social de l'espai protegit, d'una manera compatible amb la resta d'objectius, el Parc del Castell de Montesquiú s'ha dotat d'un model d'ús públic, dins del qual es defineixen una sèrie de serveis i equipaments, amb criteris d'ordenació i de qualitat de l'oferta.

Enguany hi ha hagut un increment de participació de les escoles del territori, ja que s'han implantat algunes activitats lectives al Parc.

Hi ha activitats que es repeteixen, com són algunes sortides puntuals de l'escola del Rocal de Montesquiú o la festa de final de curs del Quirzets.

Però cal fer esment especial a l'escola Segimon Comas, que va desenvolupar diferents projectes, com per exemple el que els va fer guanyar el primer premi de la nova modalitat Mobile History Map, amb la georeferenciació del castell de Montesquiú.

També durant aquest darrer trimestre de l'any s'han fet dues activitats, en col·laboració del personal del Parc, amb els alumnes de cinquè i sisè de primària. L'una va ser la interpretació del paisatge, en què s'havia d'anar al mirador de la Rovira però que es va haver d'adaptar per les condicions climatològiques, i l'altre va ser una activitat lectiva a l'aula per explicar l'activitat humana al Parc.

Pels que fa al cicle infantil, s'han fet diversos tallers vivencials al parc, els de cicle inicial de primària han utilitzat el recurs de l'Escola de Natura les Codines, i els del cicle mitjà han fet una gimcana fotogràfica a l'interior i l'exterior del castell.

Pla d'informació

El Parc del Castell de Montesquiú diposa, per atendre el públic visitant, d'un pla d'informació permanent que ha continuat funcionant d'acord amb els paràmetres establerts des de l'any 2005. Aquest pla és operatiu durant tot l'any i és atès per cinc persones. S'ha desenvolupat mitjançant conveni de col·laboració amb el Consorci de la Vall del Ges, Orís i Bisaura per un import total, durant l'any 2015, de 138.253,37 euros.

Activitats culturals i d'educació ambiental promogudes pel Consorci de la Vall de Ges, Orís i Bisaura

A l'«Annex 2» trobareu la memòria de les activitats d'enguany.

6.4. Activitats generals i de suport

6.4.1. Activitats de planificació, seguiment i avaluació

S'ha dut a terme el pla de comunicació interna que es va establir, que consisteix en:

- Reunió semestral de cohesió i coordinació de tot el personal del parc.
- Reunió quinzenal de coordinació de projectes (la direcció del parc i la tècnica del Consorci).
- Reunió quinzenal de coordinació d'equips de treball (la direcció del parc, la tècnica del Consorci, la coordinadora dels informadors i l'encarregat de la colla de manteniment).
- Bríefing setmanal de manteniment (l'encarregat i la colla de manteniment).
- Bríefing diari encarregat de manteniment (la direcció i l'encarregat).
- Bríefing diari de l'auxiliar administratiu (la direcció i auxiliar administratiu).
- Bríefing setmanal de guarda (direcció i guarda).
- Bríefing setmanal de la coordinadora amb els informadors (la tècnica del consorci i la coordinadora dels informadors).

- Reunió setmanal dels informadors (la tècnica del Consorci, la coordinadora dels informadors i els informadors).

Assistència a cursos, jornades i seminaris

- Curs bàsic d'electricitat; tots els membres de la colla de manteniment.
- Curs bàsic de jardineria; tots els membres de la colla de manteniment.
- Curs de formació impartit per Osona Turisme; coordinadora dels informadors.
- Assistència a la Jornada Tècnica de Restauració, Gestió i Avaluació de Prats Seminatural; la directora del parc i el guarda forestal.
- Assistència a les Jornades Tècniques de Tardor «Treball col·laboratiu com a eina de gestió eficaç»; directora i tècnica del Consorci. «Reptes de la gestió dels parcs urbans i la biodiversitat a escala local»; directora del Parc.
- Curs de formació del programa de Seguiment d'Espècies de Flora Amenaçada (SEFA) de la Xarxa de Parcs Naturals (presentació de resultats obtinguts als parcs i novetats de la versió de la base de dades); guarda.
- Curs de formació «Primers auxilis al medi natural»; tots els membres de la colla de manteniment i els guardes del Parc.

Altres accions formatives, jornades, seminaris i actes organitzats

Informes emesos	Nombre
Activitats científiques, culturals i educatives	14
Activitats esportives, turístiques i de lleure	8
Aplecs, trobades, festes i fires	2
Filmacions i reportatges fotogràfics	3
Incendis	2
Informació general	0
Urbanístic	3
Altres	2
Total	34

Protocol de gestió de riscos

S'ha redactat el protocol de gestió de riscos del Parc del Castell de Montesquiú, segons les pautes elaborades des de l'Oficina Tècnica de Parcs Naturals, per preveure els riscos que hi pot haver en l'espai protegit amb vista als visitants i poder establir o tenir presents les mesures correctores que s'han d'aplicar per fer-los disminuir.

Aquest 2015 s'ha instal·lat una barana a la font del Roure per evitar risc de caigudes al penya-segat del riu Ter.

Sistema de seguiment i avaluació de la gestió

Durant el 2015 s'ha continuat aplicant un sistema pel seguiment de la gestió duta a terme durant l'any que permet fer l'avaluació dels processos i de les activitats que figuren en el programa anual del parc.

Annex 1

Pla de seguiment de paràmetres ecològics

- Introducció
- Resum de les dades meteorològiques del 2015
- Flora vascular d'interès del Parc del Castell de Montesquiú i zones adjacents
- Prospecció d'espècies de carnívors prioritaris al Parc del Castell de Montesquiú
- Seguiment del senglar

Introducció

En aquest annex s'adjunten els estudis duts a terme que estaven previstos en el pla de seguiment i recerca del Parc del Castell de Montesquiú per a aquest any, com ara el catàleg de flora del parc i zones adjacents, la prospecció de carnívors prioritaris amb càmeres de fototrampeig i el seguiment de la població de senglar. Han quedat pendents alguns estudis, com ara el seguiment de ratpenats a través del conveni amb el Museu de Granollers, que es preveu per a l'any vinent, a més de l'organització de les dades a través d'un sistema d'informació geogràfica.

A través del conveni amb l'Institut Català d'Ornitologia, s'ha definit un plafó explicatiu amb el SOCC que travessa el parc. Enguany l'han assumit els guardes del parc.

Resum de les dades meteorològiques del 2015

2015	Temperatura °C										Amplitud tèrmica				Pluviometria		Humitat relativa		
	"T"	Mitjana	Mitja	"M"	Màxima	"m"	Mínima	D. glaç	MM	mm	"A"	M - m	AA	aa	"P"	Pluja	mm.	"H"	% mín.
Gener		3,65	5,07		11,36		-1,23	23	19,8	-5,1	a	12,6	18,8	2,8		6	25,3		44,65
Febrer	t	3,36	4,37	mM	10,84	mm	-2,10	22	16,6	-7,0		12,9	21,2	5,1		5	10,1		35,18
Març		8,74	9,64		16,50		2,78	10	24,6	-2,8		13,7	20,9	3,8		8	45,5		36,32
Abril		11,64	12,49		20,43		4,55	3	26,6	-2,0		15,9	22,2	9,4		8	41,8		33,30
Maig		16,31	16,81		25,71		7,91	0	33,2	1,8		17,8	23,5	5,2		5	44,8		27,42
Juny		19,02	20,17		28,44		11,90	0	35,1	9,2		16,5	21,9	12,6	P	15	121,5		33,07
Juliol	T	24,07	25,38	MM	34,66	Mm	16,10	0	40,0	13,0	A	18,6	23,5	11,0		7	75,1	h	24,39
Agost		20,65	21,67		29,70		13,63	0	36,5	9,2		16,1	20,2	9,6		11	63,4		33,71
Setembre		15,86	16,82		23,38		10,25	0	28,0	5,8		13,1	19,8	4,6		10	85,5		43,17
Octubre		12,47	13,46		19,85		7,07	0	25,2	1,3		12,8	20,0	2,5		10	29,6		47,19
Novembre		8,79	10,45		17,70		3,20	8	23,7	-7,3		14,5	18,8	5,4		3	54,8		39,03
Desembre		5,93	7,36		13,97		0,75	13	18,7	-2,0		13,2	18,1	6,4	p	1	0,3	H	52,55
Totals		150,49	163,67		252,54		74,81	79	40	-7,3		177,7	249	78		89	597,7		449,97
Mitjanes		12,54	13,64		21,04		6,23	6,6	3,3	-0,6		14,81	20,7	6,5		7,4	49,81		37,50

Flora vascular d'interès del Parc del Castell de Montesquiu i zones adjacents

Joan Font, Carme Casas i Albert Palou

Àrea de Biodiversitat i Ecologia terrestre. Centre Tecnològic BETA (xarxa TECNIO) Universitat de Vic – Universitat Central de Catalunya

Resum

L'objectiu d'aquest treball és identificar, localitzar i cartografiar els tàxons de flora vascular d'interès del Parc del Castell de Montesquiu i de les zones adjacents.

El territori prospectat en aquest estudi queda inclòs íntegrament en el quadrat UTM 31TDG36, de 10 km de costat, i correspon a la mateixa àrea de la qual a l'any 2014 el mateix equip redactor va aixecar la cartografia dels hàbitats Corine i dels hàbitats d'interès comunitari (HIC) a escala 1:10.000. Abasta una superfície total de 1.285,90 hectàrees al nord de la comarca d'Osona (comprèn part dels municipis de Montesquiu, Sant Quirze de Besora, Santa Maria de Besora i Sora) i, de manera molt reduïda, al sud de la comarca del Ripollès (municipi de Ripoll). Inclou la totalitat del Parc del Castell de Montesquiu (682,16 ha) i s'ha ampliat l'àrea en gairebé en un 50%, majoritàriament cap al costat est.

Inicialment s'ha fet una recopilació i revisió crítica i exhaustiva de la informació florística que hi ha disponible de la zona, principalment a partir de les citacions recollides al Banc de Dades de Biodiversitat de Catalunya per al quadrat UTM de 10 km de costat (31TDG36). A continuació s'ha fet la prospecció florística del territori, d'abril a octubre de 2015, amb la recollida de dades georeferenciades al camp mitjançant l'aplicació ZamiaDroid per a dispositius mòbils. Per a la determinació dels tàxons no identificats *de visu* al camp s'han utilitzat les flors més habituals: *Flora manual dels Països Catalans* (Bolòs *et al.*, 2005), *Flora dels Països Catalans* (Bolòs i Vigo, 1984-2001), i *Flora iberica* (Castroviejo *et al.*, 1986-2014), així com també les revisions i monografies específiques disponibles per a determinats gènere

res conflictius. Finalment s'ha elaborat el catàleg florístic, amb el llistat complet de tots els tàxons de flora vascular identificats al territori prospectat i el catàleg de tàxons de flora vascular d'interès a la zona d'estudi: tàxons endèmics i amenaçats a Catalunya, segons el *Llibre vermell de plantes vasculares endèmiques i amenaçades de Catalunya*; tàxons protegits a Catalunya segons el *Catàleg de flora amenaçada de Catalunya* o per altres normatives de rang estatal o europeu; tàxons rars o molt rars a Catalunya, segons la *Flora manual dels Països Catalans*; tàxons d'interès local, i taxons al·lòctons.

Al territori estudiat s'han identificat un total de 709 tàxons (15 pteridòfits, cinc gimnospermes i la resta angiospermes: 555 dicotiledònies i 134 monocotiledònies), repartits en 94 famílies i 376 gèneres diferents. Del total, n'hi ha 161 que són indicats per primera vegada pel conjunt del quadrat UTM 31TDG36.

Des del punt de vista corològic, en aquest territori hi predomina l'element eurosiberià, amb 306 tàxons (un 43,22% del total); hi ha una bona representació de les plantes pluriregionals, amb 217 tàxons (30,61%), i l'element mediterrani hi està poc representat, amb només 113 tàxons (15,94%). Destaca l'elevada presència de plantes al·lòctones, amb 69 tàxons, que representen gairebé un 10% del total de la flora del territori prospectat. D'aquests, n'hi ha 31 que es poden considerar espècies exòtiques invasores (segons la llista d'EXOCAT). La majoria d'aquests tàxons al·lòctons i invasors s'han trobat prop del curs del riu Ter.

Pel que fa als tàxons endèmics, rars o amenaçats, s'ha constatat la presència de cinc tàxons de caràcter endèmic o subendèmic (*Dianthus seguieri* subsp. *requienii*, *Teucrium pyrenaicum* subsp. *guarense*,





Odontides lanceolatus subsp. *olotensis*, *Ramonda myconi* i *Ophrys bertolonii* subsp. *catalaunica*), cap dels quals està amenaçat, ja que tots presenten àrees de presència i poblacions prou extenses a Catalunya.

No s'ha trobat cap planta amenaçada que figuri al llibre vermell de Catalunya, només cal indicar la presència de *Myosoton aquaticum*, que a la darrera llista vermella espanyola es cataloga com a vulne-

rable (VU). Una de les espècies més interessants que s'han trobat és *Aegopodium podagraria*, que en el llibre vermell de Catalunya figura com a gairebé amenaçada (NT), de la qual hem localitzat un població força densa a la part baixa de la baga dels Bufadors, a una clariana de la fageda. Pel que fa a espècies protegides, només hi ha el grèvol (*Ilex aquifolium*) i el teix (*Taxus baccata*).

Del conjunt de tàxons identificats hem destacat onze tàxons d'interès local, els quals són rars i tenen una àrea de distribució prou limitada a Catalunya, que no són presents a cap –o a molt pocs– dels altres espais protegits dependents de la Diputació de Barcelona i que representen força bé alguns hàbitats forestals i de vorades nitròfiles, que poden estar en regressió. Es tracta dels següents: *Aegopodium podagraria*, *Arctium lappa*, *Carpesium cernuum*, *Dipsacus pilosus*, *Rhamnus frangula*, *Stachys palustris*, *Carduus crispus* subsp. *occidentalis*, *Festuca gigantea*, *Lysimachia nemorum*, *Mentha arvensis* i *Primula acaulis* subsp. *acaulis*. Per a cadascun d'aquests s'ha elaborat una fitxa amb informació morfològica, corològica i ecològica, acompanyada de fotografies i de la cartografia corresponent, així com també la justificació de la singularitat que té i la proposta per al seguiment, la prospecció i la gestió de les seves poblacions. Finalment per a vuit dels tàxons d'interès local es detalla la metodologia de seguiment utilitzant les indicacions del seguiment estandarditzat de flora amenaçada (SEFA) establert a la Xarxa de Parcs Naturals de la Diputació de Barcelona.

Prospecció d'espècies de carnívors prioritaris al Parc del Castell de Montesquiú

Ramon Pou Sarreta (Grup de Naturalistes d'Osona)

Josep Puig Rovira (guarda del Parc)

Justificació del projecte

Com a conseqüència de la necessitat de redactar un pla de conservació per al parc, la direcció tècnica ha decidit fer una cerca dels carnívors que hi habiten dins el límit de protecció.

Per fer-ho s'ha aprofitat la inèrcia d'un projecte de seguiment del gat salvatge que hi havia al nord d'Osona, coordinat pel Grup de Naturalistes d'Osona. Aquest projecte va néixer el 2012 amb els objectius d'ampliar el coneixement de l'espècie a la comarca, determinar el grau d'introgressió genètica d'al·lells de gat domèstic i identificar les possibles amenaces per proposar-ne mesures de correcció.

La prospecció es fa mitjançant càmeres situades a diferents punts del parc. La ubicació s'ha fet escollint les zones de pas de fauna, senders i corriols en què s'havien detectat prèviament rastres i moviments d'animals.

Utilitzant la mateixa metodologia del projecte del gat salvatge, es preveu fer la detecció de les diferents espècies de carnívors al parc. Aquest fet va associat a la recent descoberta, el 7 d'abril de 2015, d'un niu de marta (*Martes martes*) al lloc de l'obaga de la Solana, dins dels límits del parc. Aquesta dada de cria aporta nova informació de l'espècie i el fototrampeig servirà per conèixer-ne els moviments i la distribució.

Objectius principals

Determinar quines espècies de carnívors hi ha al parc fent un primer sondeig durant un any.

Localitzar i distribuir els carnívors del parc partint de la col·locació de càmeres.

Redactar un informe final que serveixi com a informació base per a la part corresponent de l'elaboració del Pla de conservació del Parc del Castell de Montesquiú.

Definir, si és necessari, i establir alguns plans de seguiment d'algunes espècies concretes.

Material

Per a aquesta primera fase de l'estudi s'han fet servir set càmeres de la marca Cuddeback, de la sèrie Long Range IR, model E2. Aquestes càmeres donen la possibilitat de fer fotografies i vídeos i porten incorporat un flaix de led per a enregistraments nocturns.

Les càmeres s'han equipat amb una caixa protectora de seguretat per prevenir-les dels mateixos animals i de les inclemències meteorològiques. A més, també s'han adquirit cadenats de la marca Piton per evitar-ne el robatori.



Mostra d'una càmera.



Càmera preparada.

Mètode

Es va decidir començar l'estudi basant-se en una distribució de les càmeres que segueix un mètode utilitzat al cantó francès dels Pirineus. De fet, consisteix a col·locar set càmeres formant un hexàgon, amb una càmera central i sis de perifèriques. Les càmeres estan separades per uns 1.000 metres, fet que permet detectar almenys un o dos territoris de mascle de gat salvatge i dos o tres de femella.



Disposició de les càmeres (una a cada vèrtex).

Aquesta mateixa distribució serveix per localitzar i detectar la resta d'espècies de carnívors, així com els altres grans mamífers que hi pugui haver.

La data d'instal·lació de la primera càmera va tenir lloc el dia 12 de juny de 2015, i la darrera, el 27 de juny. S'han revisat aproximadament cada 30 dies. Els guardes del parc en duen a terme la revisió, que consisteix a canviar les targetes SD de memòria que emmagatzemen les imatges. Al mateix temps es fa un control de l'estat de les bateries i de les possibles incidències que puguin patir les càmeres pel fet d'estar a la intempèrie.

Per a la ubicació exacta de la càmera dins de cada zona, s'han seguit un o més dels criteris següents: passos de fauna, orientació, presència de roquissars, zones d'accés a camps i clarianes de bosc, colls de connexió entre valls, i proximitat a punts d'aigua, entre d'altres.

Informació detallada de cada càmera

Codi	X	Y	Datum	Topònim	Data d'inici	Criteris De Col·locació
1	435372	4663075	ETRS89	Obaga de la Solana	12/06/2015	Proximitat al niu de marta
2	434142	4663463	ETRS89	Resclosa del Carbur de baix	15/06/2015	Llúdriga
3	435734	4664129	ETRS89	Bassa de la Rovira	15/06/2015	Punt d'aigua
4	436934	4664528	ETRS89	Collet Xic	15/06/2015	Pas de fauna, connexió entre valls
5	435580	4665190	ETRS89	Bosc de Sant Moi	17/06/2015	Clarana de bosc
6	434460	4664807	ETRS89	Resclosa de la Farga Bebiè	17/06/2015	Llúdriga
7	436040	4663590	ETRS89	Obaga del Revell	27/06/2015	Pas de fauna



Distribució de les càmeres al parc.

Cada càmera es va fixar a un arbre, a una altura que oscil·la entre els 30 i els 250 cm, en funció del desnivell del terreny. Es van programar només per enregistrar fotografies i perquè funcionessin les 24 hores del dia. El mes de desembre es va canviar el format de captura i s'obtenen imatges audiovisuals que permetin identificar els animals individualment i fer divulgació del seguiment dels carnívors.

Com a informació s'ha acompanyat cada càmera d'una petita targeta informativa on s'explica l'origen



de les càmeres i la seva funció al bosc, amb el telèfon de contacte de l'Oficina del Parc i els logotips de la Diputació i el Grup de Naturalistes d'Osona.

Resultats

En aquest primer resum del fototrampeig s'ha fet un recompte de les imatges tenint en compte els paràmetres següents:

- Una captura correspon a un animal fotografiat dins d'un període de 24 hores.
- Si es duen a terme més d'una fotografia d'un mateix individu dins d'un període de 24 hores, es considera una sola captura.

- Com a criteri arbitrari s'han comptabilitzat com a diferents captures els animals que no es poden individualitzar i que apareixen a intervals més grans o iguals a 30 minuts. Si està en aquest interval, llavors se suposa que és el mateix individu i no es comptabilitza com a captura múltiple.

Espècies de carnívors

Dins aquests primers cinc mesos de seguiment s'han arribat a comptar 398 registres fotogràfics d'espècies de carnívors d'un total de 908 registres. Fins al moment s'han identificat set espècies de carnívors al parc (vegeu la taula). El carnívor més observat és la guineu (*Vulpes vulpes*).

Espècies de carnívors detectades	Captures	Punts de càmera
Geneta (<i>Genetta genetta</i>)	4	1, 5 i 7
Gat salvatge (<i>Felis silvestris</i>)	5	3, 4, 6 i 7
Toixó (<i>Meles meles</i>)	39	1, 3, 4, 5 i 7
Marta (<i>Martes martes</i>)	7	4 i 5
Gorja blanc (<i>Martes foina</i>)	3	4 i 6
Guineu (<i>Vulpes vulpes</i>)	332	1, 3, 4, 5, 6 i 7
Llúdriga (<i>Lutra lutra</i>)	7	5
Total	398	6

No s'ha fotografiat cap carnívor a la càmera 2.



Gat fotografiat a la càmera 3.



Gat fotografiat a la càmera 6.

Altres espècies

Pel que fa a la resta de mamífers i ocells fotografiats durant la campanya, s'han dut a terme 768 fotografies corresponents a 17 espècies diferents. Les captures s'han distribuït de la manera següent:

Espècies	Captures	Punts de càmera
Gaig	1	5
Cornella	8	5
Bernat pescaire	5	2 i 5
Cuereta blanca	1	2
Àguila calçada	1	3
Tudó	5	3, 4 i 5
Gamarús	1	6
Ànec collverd	2	5
Xivitona	2	2
Martinet de nit	1	5
Llebre	1	7
Senglar	405	1, 2, 3, 4, 5, 6 i 7
Cabirol	211	1, 2, 3, 4, 5, 6 i 7
Esquirol	3	5
Vaca	24	4 i 7
Gos	29	1, 3, 4, 5, 6 i 7
Humà	62	2, 3, 4, 5, 6 i 7
Total	768	

El projecte també compta amb diversos acompanyants i col·laboradors de l'espai natural i del Grup de Naturalistes d'Osona. Són els següents: Elisenda Guillaumes (directora del Parc), Joan Antoni Parres (guarda), Carles Martorell (GNO), Jordi Faus (CEINR Ripollès) i Jordi Erra (GNO).



Gat fotografiat a la càmera 4.



Gat fotografiat a la càmera 7.



Llúdriga fotografiada a la càmera 5.



Llúdriga fotografiada a la càmera 5.



Imatge presa des de la càmera 5, on s'ha detectat aquesta marta diverses vegades.



Vista posterior d'una marta a la càmera 6.

Seguiment del senglar senglar (temporada 2014-2015)

Aquesta ha estat la primera temporada en què s'ha aplicat el Programa de seguiment de senglar al Parc del Castell de Montesquiu, amb la col·laboració de dues colles senglanaires.

Durant la temporada 2014-2015 s'han analitzat les dades de 99 batudes fetes en una superfície d'unes 10.800 hectàrees (corresponents a 2 APC). Seria convenient ampliar aquesta superfície per poder tenir resultats més acurats i representatius de la zona.

Cada colla ha dut a terme una mitjana de 50 caceres durant el període hàbil (del dia 7 de setembre al 22 de febrer) i s'han efectuat a tot l'espai 0,9 batudes/km². Aquest darrer valor és igual a la mitjana dels espais participants en el Programa de seguiment de senglar.

En conjunt, les dues colles que han omplert el Carnet de colla senglaire han caçat 281 senglars, que representen 2,6 senglars caçats/km². Aquest valor es troba lleugerament per sobre de la mitjana de la xarxa d'observatoris del Programa de seguiment de senglar, que és de 2,4 senglars/batuda.

Enguany no es pot calcular la densitat de senglar al Parc del Castell de Montesquiu perquè no s'ha pogut obtenir una efectivitat de caça prou precisa.

Tenint en compte la mitjana d'efectivitat de caça de tot Catalunya, una aproximació la podria situar a l'entorn dels 7 individus/km². En els propers anys, amb l'habitació de les colles a anotar les dades als carnets, es podrà aportar una estima més precisa de la densitat.

S'han observat cabirols en un 53% de les batudes de senglar i, segons les dades anotades als Carnets de colla senglaire, aquesta temporada s'han caçat vuit cabirols.

Resum d'indicadors de la temporada 2014-2015 al Parc del Castell de Montesquiu en comparació amb la mitjana dels observatoris de Catalunya

	Castell de Montesquiu	Mitjana d'observatoris PSS
Nombre de batudes per km ²	0,8	0,9
Senglars caçats per batuda	2,8	2,8
Senglars caçats per km ²	2,6	2,4
Efectivitat de caça	19 %	35 %
Estima de densitat (senglar/km ²)	--	Mín.: 1,5 (Alt Pallars i Ports de Tortosa) Màx.: 19 (ZV Garrotxa)

Annex 2

Consorci de la Vall del Ges, Orís i Bisaura

Memòria d'activitats 2015 per a la gestió del castell

- Introducció
- Personal
- Equipaments
- Actuacions culturals i d'educació ambiental
- Promoció i descoberta del territori

Introducció

L'Àrea d'Espais Naturals de la Diputació de Barcelona, el Consorci de la Vall del Ges, Orís i Bisaura i l'Ajuntament de Montesquiú des de gener de 2011 tenen un conveni de cooperació i col·laboració relatiu a les tasques d'informació de l'equipament cultural i Centre de Recursos del Castell de Montesquiú.

Els serveis que assumeix i duu a terme el Consorci de la Vall del Ges, Orís i Bisaura recollits al conveni són els següents:

- Gestió del Centre de Recursos del Castell de Montesquiú.
- Gestió de les visites al castell de Montesquiú.
- Gestió del programa d'informació del Parc del Castell de Montesquiú.
- Gestió d'altres esdeveniments promoguts per les administracions o per entitats culturals o cíviques sense ànim de lucre, així com de les celebracions de caràcter particular dels veïns dels municipis del parc, que siguin sol·licitades a través dels seus respectius ajuntaments.
- Gestió de les exposicions de la Cabanya del Castell.

El Consorci de la Vall del Ges, Orís i Bisaura, a més de complir aquests serveis, té els objectius següents:

- Dinamitzar el castell de Montesquiú i entorns.
- Apropar el castell de Montesquiú i entorns al territori.
- Promoure la descoberta del nostre territori.
- Difondre i promoure els valors ambientals i socials.
- Fomentar l'educació i la formació en medi ambient i sostenibilitat territorial.
- Promoure actuacions culturals i de divulgació científica.

Personal

El personal contractat a través de conveni de col·laboració amb l'Àrea d'Espais Naturals de la Diputació de Barcelona són cinc persones: una coordinadora i quatre persones més que fan tasques d'informació i manteniment de l'equipament.

Les tasques d'aquest personal són les següents:

• Visites al castell de Montesquiú

Durant l'horari d'obertura del castell de Montesquiú al públic, dues persones duen a terme les visites guiades. La persona encarregada de la coordinació gestiona les reserves de les visites. D'altra banda, el Consorci de la Vall del Ges, Orís i Bisaura també disposa d'una tècnica d'ús públic i desenvolupament territorial encarregada de planificar, executar i valorar actuacions de promoció i dinamització del castell de Montesquiú i entorns, així com d'elaborar tallers, jornades, programes d'educació ambiental, cultural i científica. Aquest any també s'ha començat a treballar en el disseny i la senyalització de nous itineraris dins el parc.

• Pla d'informació

El Parc del Castell de Montesquiú té un pla d'informació per atendre el públic visitant. Aquest pla és atès per les cinc persones contractades pel Consorci de la Vall del Ges, Orís i Bisaura.

• Centre de recursos

Es duu a terme la gestió de les reserves i de la utilització del servei. L'equip de cinc persones porta a terme l'atenció dels usuaris durant la utilització de l'espai i el control del funcionament dels equips tècnics.

• Cabanya del Castell

Es duu a terme la programació i la gestió de les exposicions de la Cabanya del Castell.

• Tasques de manteniment

Quan l'equipament està tancat al públic es fan tasques de manteniment:

- Manteniment del jardí: podar, esporgar, tallar la gespa i regar.
- Zones properes al castell: desbrossar i fer la neteja de cunetes, la neteja de murs, el manteniment del mirador del castell i de l'accés a la Casanova.

- Manteniment d'aparcaments.
- Manteniment de material: netejar i reparar eines, endreçar magatzems i manteniment del vehicle.
- Manteniment del castell: pintar bancs, portes i baranes, manteniment de material (bombetes, alarmes...), i manteniment del sortidor.

• Altres tasques

- Meteorologia.
- Distribució de la difusió de les activitats realitzades al parc.
- Inventari de material (fullets, llibres, etc.).

Equipaments

Castell de Montesquiú

Ja el 2014 es va ampliar l'horari de les visites al castell de Montesquiú. Dissabtes i festius, d'11 h a 14 h; d'abril a octubre també dissabtes i festius, de 16 a 19 h; durant el juliol i agost s'obre també els dies feiners d'11 a 14 h.

Pel que fa a les tarifes, durant el 2015 s'han mantingut les aprovades el 2014:

- Entrada infantil, fins a 12 anys, gratuït.
- Entrada per a joves de 12 a 18 anys, 2,00 euros.
- Entrada normal, de 15 a 65 anys, 3,50 euros.
- Entrada per a persones majors de 65 anys, 2,50 euros.
- Entrada per a grup (de 20 a 40 persones), 1,50 euros per persona.
- Entrada amb Carnet Jove o Carnet d'Estudiant (fins a 25 anys), 2,00 euros.

El nombre de visites durant el 2015 ha estat el següent:

Mes	Visites 2015
Gener	208
Febrer	327
Març	377
Abril	881
Maig	490
Juny	763
Juliol	413
Agost	1.031
Setembre	368
Octubre	669
Novembre	695
Desembre	130
Total de visites al castell	6.352

Centre de Recursos del Castell de Montesquiú

Al llarg del 2015 s'han fet activitats formatives i tècniques al Centre de Recursos promogudes per la mateixa Diputació de Barcelona, el Consorci de la Vall del Ges, Orís i Bisaura, entitats sense ànim de lucre del territori i altres entitats públiques com ara centres universitaris.

També és utilitzat per empreses privades especialment per dur a terme reunions o per fer presentacions de producte als seus clients.

Nombre d'activitats organitzades al Centre de recursos i jardins i persones que hi han participat:

Mes	Actes celebrats	Participants
Gener	0	0
Febrer	0	0
Març	3	71
Abril	4	128
Maig	16	439
Juny	3	142
Juliol	2	300
Agost	1	140
Setembre	1	15
Octubre	8	395
Novembre	7	217
Desembre	3	74
Total	48	1.921

Actuacions culturals i d'educació ambiental

1. Educació ambiental

Coneguem els nostres parcs

Aquest ha estat el quart curs escolar que el Parc del Castell de Montesquiú ofereix a les escoles la possibilitat de participar al «Coneguem els nostres parcs», un programa d'educació ambiental adreçat al cicle superior de primària per promoure coneixements dels espais naturals de la província de Barcelona.

Durant el curs escolar 2014-2015 han participat del «Coneguem els nostres parcs» a Montesquiú l'escola Segimon Comas de Sant Quirze de Besora i el ZER Els Castells de Montesquiú, Santa Maria de Besora i Vidrà.

El Buscabosc: recurs educatiu sobre la gestió forestal

El Buscabosc és un recurs educatiu sobre la gestió forestal sostenible al Parc del Castell de Montesquiú.

Aquest recurs educatiu es presenta en forma de joc, concretament amb geolocalització, un joc de recerca de tresors a partir d'una unitat GPS. El resultat, un itinerari amb objectes amagats que ajuden a identificar aspectes de la gestió forestal del parc.

El recurs s'adreça tant a grups escolars, com a grups familiars i persones a títol individual.

Aquest any, a part de grups a títol individual que vénen pel seu compte a fer el Buscabosc, hi han participat les escoles següents: Escola El Rocal, de Montesquiú, Escola Segimon Comas, de Sant Quirze i Escola Sagrats Cors, de Torelló i l'escola Mare de Déu de la Gleva.



2. Actuacions de caire cultural

Al llarg de l'any s'han desenvolupat diverses activitats culturals organitzades pel Consorci de la Vall del Ges, Orís i Bisaura, per la Diputació de Barcelona i per associacions del territori.

Pel que fa a les activitats programades pel Consorci de la Vall del Ges, Orís i Bisaura, hi ha les exposicions programades a la Cabanya del Castell; les activitats de primavera i de tardor, i les sortides de descoberta del territori com la pràctica de marxa nòrdica. D'altra banda, s'han tornat a programar les visites teatralit-

zades al castell, que es van presentar a la tardor del 2013 amb molt èxit de participació i crítica.

Totes les activitats organitzades s'han difós per diversos mitjans com ara:

- Diaris digitals: Osona.com, Ripolles.info i Nació Granollers.
- Diaris locals i comarcals: *Setmanari Torelló*, *El 855* i *El 9 Nou*.
- RAC1 - Catalunya Central.
- Cartells i fullets repartits a punts d'interès d'Osona, la Garrotxa i el Ripollès.
- Facebook de la Xarxa de Parcs Naturals.
- Twitter de la Xarxa de Parcs Naturals.
- Twitter del Castell de Montesquiú.
- Publicacions i agenda de la Xarxa de Parcs Naturals.



A continuació s'expliquen la descripció de les activitats programades pel Consorci de la Vall del Ges, Orís i Bisaura al Parc del Castell de Montesquiú durant el 2015.

2.1. Exposicions a la Cabanya del Castell

Durant el 2014 s'ha donat continuïtat a les exposicions de diferents disciplines programades mensualment a la Cabanya del Castell. Com l'any 2013, la difusió de les exposicions s'ha fet semestralment i s'ha editat un petit llibret per semestre amb informació de les exposicions programades durant tot el període.

Les exposicions programades i l'afluència de visites han estat les següents:

Mes	Artista	Nombre de visites
Gener	Neus Ruiz	172
Febrer	Tomàs Torras i Miquel Páez	210
Març	Anna Cortyada	632
Abril	Col·lectiva Drets Humans	629
Maig	Pratdesaba Ferrerés	354
Juny	VI Col·lectiva Multidisciplinària d'Art Contemporani	363
Juliol	16è Ralli Fotogràfic del C. I Col·lectius fotogràfics d'Osona	220
Agost	VII Exposició Col·lectiva Multidisciplinària d'Art Contemporani	491
Setembre	Bisaurart	638
Octubre	Exposició filatèlica «Forja de Josep Saña»	430
Novembre	Cinema de muntanya – Estrelles a la neu, esquiadors de cine	310
Desembre	Rosa Alonso Garcia	247
Nombre total de visites		4.696

2.2. Visites teatralitzades

Després de la bona acollida que van tenir les visites teatralitzades organitzades a l'octubre del 2013, es van tornar a programar a la primavera del 2014 i ara a la primavera del 2015.

Estàs convidat! Visites teatralitzades al castell de Montesquiú, els caps de setmana de maig a les 18 h.

El Sr. Emili Juncadella, el darrer propietari del castell, ha decidit obrir-nos les portes de casa seva. Un amfitrió amb una personalitat ben especial que ens mostrarà el castell, amb els seus secrets i intrigues, i ens oferirà un berenar de senyor amb tot de productes del territori.

El berenar que s'ofereix en acabar les visites està fet a partir de productes del territori de productors que participen al programa Parc a taula. L'aforament està limitat a 35 persones.

2.3. Activitats de primavera

Vora Ges: de Vidrà a la Riera pel forat Micó

Sortida de Vidrà i recorregut a peu pel camí que ressegueix el riu fins arribar a la Riera. Observació dels punts emblemàtics de la història de la vall i de paratges naturals de gran bellesa.

Dia: dissabte 11 d'abril, 8.30 h

Organització: ADET, Consorci de la Vall del Ges, Orís i Bisaura, Consorci del Ter i GDT.

Taller pràctic d'iniciació a l'astrofotografia

Aprendre els conceptes bàsics i el material necessari per introduir-nos en el món de l'astrofotografia: fotografia gran camp i planetària i cel profund. Explicació sobre com tractar les imatges resultants.

Material: càmera (millor rèflex), trípode i disparador remot.

Dia: divendres 24 d'abril, de 21 h a 24 h

Col·laboració: Agrupació Astronòmica d'Osona.

Els mussols

Taller a càrrec de Roger Arquimbau, biòleg i naturalista, sobre els mussols: Quines espècies trobem als nostres boscos? Com viuen? De què s'alimenten? Què són les egagròpiles? Sortida nocturna amb frontals per observar l'activitat dels mussols al bosc.

Dia: dissabte 25 d'abril, de 18.30 h a 22 h

Les orquídiades, les reines del bosc

Guiats per Albert Palou –del Grup de Naturalistes d'Osona–, recorregut pel bosc a la recerca d'orquídiades silvestres per conèixer en quins hàbitats les podem trobar i aprendre a identificar-les.

Dia: dissabte 9 de maig, de 10 h a 13 h

Col·laboració: Grup de Naturalistes d'Osona.

Sobre el camí ral i el castell de Besora

Xerrada organitzada per Amics del Bisaura: De via romana a camí ral, un debat obert. Presentació del projecte: Conjunt monumental del castell de Besora 2014-2017.

Dia: dissabte 16 de maig, 18 h

Lloc: Cabanya del Castell de Montesquiú

Del castell de Montesquiú al castell de Besora

Guiats per l'ADET, caminarem del castell de Montesquiú al castell de Besora, on els arqueòlegs que han dirigit les excavacions ens desvetllaran tot el que han descobert sobre el passat d'aquest punt emblemàtic del territori.

Dia: dissabte 23 de maig, de 8.30 h a 13.30 h. En motiu del Dia Europeu dels Parcs

Col·laboració: ADET i Amics del Bisaura

Les abelles i l'apicultor

Amb aquest taller a càrrec de l'apicultor Ernest Francolí, ens endinsarem a la vida organitzada d'aquests éssers petits però tan importants. També tastarem i aprendrem a distingir diferents tipus de mels.

Dia: dissabte 30 de maig, de 17 h a 19 h



Postal dels tallers de primavera



Vora Ges: de Vidrà a la Riera



Iniciació a l'astrofotografia



A la recerca d'orquídiades



Les abelles i l'apicultor

2.3. Activitats de tardor

En bicicleta per la ruta del Ter

Juntament amb el Consorci del Ter, descobrirem amb bicicleta la ruta del Ter de Ripoll a Sant Quirze de Besora. El retorn de Sant Quirze a Ripoll es podrà fer en tren.

Dia: 26 de setembre, a les 9 h

Col·laboració: Consorci del Ter

Activitats del Dia Mundial dels Ocells

Marató ornitològica, anellament d'ocells, sortida ornitològica guiada, tallers per als més menuts i concurs infantil d'identificació.

Dinar popular.

Xerrada «El voltor comú», a càrrec de Carles Durà, concurs d'identificació d'espècies, xerrada «La migració de rapinyaires al Bisaura», a càrrec de Jordi Erra.

Dia: dissabte 3 d'octubre, tot el dia.

Organització: Parc del Castell Montesquiu

Taller de bolets: ciència, cultura, oci o negoci

Taller a càrrec de Jordi Baucells, biòleg, enginyer tècnic agrícola i naturalista, sobre la biologia i el reconeixement dels bolets, els aspectes més importants que ha de conèixer un bon boletaire i el perquè de la gran repercussió social d'aquesta activitat. El taller de tres sessions, dues a l'aula i una al camp.

Dies: 17 d'octubre, 21 i 22 de novembre de 9 h a 13.30 h

Experimentem amb l'art i la natura! Taller familiar

Taller impartit per Àlícia Casadesús, que combina art i natura, on les nous seran les grans protagonistes! Aprendre què és el Land Art i crearem una instal·lació a partir d'elements naturals als jardins del castell de Montesquiu.

Dia: diumenge 18 d'octubre, de 10 h a 13 h

Col·laboració: Escola d'Arts Plàstiques de Torelló

Els mamífers

Taller a càrrec del Grup de Naturalistes d'Osona sobre identificació de rastres de mamífers carnívors i ungulats. Coneixerem els mètodes d'estudi i seguiment d'aquests grups amb paranys de captura en viu, fotogràfics i de pèl.

Dia: 25 d'octubre, a les 10 h

Organització: Grup de Naturalistes d'Osona

Sketchcrawl, passegem i dibuixem!

Passejada pels jardins del castell de Montesquiu per dibuixar els entorns i l'interior del castell amb la col·laboració del grup de SketchCrawl de la Vall del Ges i Orís. Hi haurà esmorzar per a tots els participants.

Dia: 7 de novembre, de 10 h a 13 h



Postal dels tallers de tardor



Ruta del Ter



Dia Mundial dels Ocells



Land Art



Identificació de rastres de mamífers



Sketchcrawl



Caminada al castell dels Torelló

Descoberta del territori: volta al castell dels Torelló

Caminada circular que ens portarà fins al castell dels Torelló, al serrat dels Tres Batlles i al serrat Alt per gaudir d'unes bones vistes de la vall del Ges i d'Osona i aprendre la història que amaguen les restes del castell de Torelló.

Dia: 8 de novembre, a les 8.30 h

Col·laboració: Agrupació d'Estudis Torellonencs (ADET)

2.5. Rutes guiades del Parc del Castell de Montesquiú

La marxa nòrdica és una pràctica esportiva aeròbica, saludable i apta per a tots els públics que consisteix a caminar amb l'ajuda de bastons similars als utilitzats en l'esquí.

Des de l'any 2011 el Consorci de la Vall del Ges, Orís i Bisaura organitza sortides de marxa nòrdica que es duen a terme al Parc del Castell de Montesquiú i entorns, amb l'objectiu de promoure la descoberta del territori.

Totes les sortides són el diumenge al matí i es duen a terme per indrets interessants del territori de la vall del Ges, Orís i Bisaura.



Rutes guiades

Data	Sortida	Participants
15 de març	Morro del Quer i tombes del faig	24
29 de març	Baumes de Llaers	20
12 d'abril	Forat Micó	19
26 d'abril	De Vidrà a Bellmunt	18
10 de maig	Sender de Sora per les sequoies de Rocafiguera	22
24 de maig	L'hort de Gestsemaní i la bauma de la Vila	16
14 de juny	Salt del Mir	17
28 de juny	Esquerdas de l'Euga	17
12 de juliol	Del castell de Montesquiú al castell de Besora	17
27 de setembre	Els Bufadors de Beví	17
4 d'octubre	Camí de l'Orra	18
18 d'octubre	Volta al Parc del Castell de Montesquiú	20
1 de novembre	Ciuret	18
15 de novembre	La Grevolosa	18
Total		261

Participació a les activitats programades

La participació a les activitats culturals organitzades el 2015 al castell de Montesquiú i entorns, amb l'objectiu de promocionar i dinamitzar tant el castell com el parc, ha estat la que reflecteix la taula del costat.

Exposicions a la Cabanya	4.449
Tallers de primavera	234
Visites teatralitzades de primavera	253
Tallers de tardor	370
Marxa nòrdica	261
Total activitats	5.567

Promoció i descoberta del territori

1. Pla d'informació

El Parc del Castell de Montesquiú té un pla d'informació per atendre el públic visitant. Aquest pla és atès per les cinc persones contractades pel Consorci de la Vall del Ges, Orís i Bisaura.

Per oferir un bon servei d'informació del territori al públic visitant el 2013 es va definir la marca de territori Gesbisaura-Bosc del Prepirineu i es va crear un petit catàleg informatiu i el web www.turisme.gesbisaura.cat adaptable als mòbils. L'objectiu és explicar què és el nostre territori, què s'hi pot fer i quins serveis hi ha.

El 2014 es va iniciar la creació de fullets amb propostes de rutes a peu pel territori i se'n van editar quatre rutes diferents:

1. Els Bufadors
2. Sant Salvador de Bellver
3. Salt del Molí d'en Salt
4. Salt del Mir

Durant el 2015 s'han creat quatre rutes noves:

5. Camí Vora Ges
6. Serra de la Cogulera-Saderra
7. Bellmunt per la Tosca de Degollats
8. Del castell de Montesquiú al castell de Besora

2. Pla d'itineraris del Parc

El Parc té un pla en què es preveu la senyalització de nous itineraris amb l'objectiu de facilitar al públic en general la descoberta del territori d'una manera ordenada.

Els itineraris que inclou el pla són els següents:

1. L'obaga del castell
2. Els jardins del castell
3. Del castell de Montesquiú al castell de Besora
4. Serra de Bufadors
5. Solell de les Codines
6. Sant Moí
7. Obaga de les Codines
8. La cursa del castell
9. Del castell de Montesquiú al coll de Tres Pals

El 2015 s'ha inaugurat l'itinerari Del castell de Montesquiú al castell de Besora i s'han dut a terme els projectes de senyalització dels itineraris: Serra de Bufadors, Solell de les Codines i Obaga de les Codines.

3. Parc a taula

Paral·lelament al treball de difusió del territori sota el nom Gesbisaura – Boscos del Prepirineu, des del 2014 es fa un treball amb restaurants, allotjaments, productors i elaboradors per donar a conèixer el territori Gesbisaura de manera conjunta.

Aquest treball s'ha vinculat al programa Parc a taula, de la Diputació de Barcelona, amb el qual participa el Parc del Castell de Montesquiú des del 2014.

La llista d'establiments i productors que han participat el 2015 al programa Parc a taula és la següent:

	Tipus	Establiment	Població
1	Restaurants	Restaurant La Casanova del Castell	Montesquiú
2		Restaurant Cal Jutge	Orís
3		Restaurant Can Branques	Orís
4		Restaurant L'Auró	Orís
5		Restaurant La Rectoria d'Orís	Orís
6		Ca la Càndida	Sant Quirze
7		La Cugulera	Sant Quirze
8		Restaurant Cal Nunci	Sant Vicenç de Torelló
9		Restaurant El Serradet	Sora



Tipus	Establiment	Població
10	Restaurant Cal Pagès	Torelló
11	Bar restaurant musical Tse-Tse	Torelló
12	Restaurant El Bistrot	Torelló
13	Braseria restaurant El Triangle	Torelló
14	Restaurant Can Zeppelins	Torelló
15	L'Olla dels Experiments	Torelló
16	Casa Fonda Serrassolas	Vidrà
17 Allotjaments	Casa de colònies Les codines	Montesquiú
18	Hotel Sant Quirze de Besora	Sant Quirze
19	Casa rural Can Cisquet / Cal Nan	Santa Maria de Besora
20	Casa rural La Masia de Sora	Sora
21	Casa rural La Rania	Vidrà
22 Productors	Forn Ca l'Agnès	Montesquiú
23	Embotits Can Pedret	Sant Quirze
24	Destil·leries Bosch	Sant Quirze
25	Embotits El Serradet	Sora
26	Coll-fred	Vidrà
27	Fleca de Vidrà	Vidrà
28	Formatges de Ciuret	Vidrà

Dins el programa Parc a taula es programen sortides en què participen els establiments adherits amb l'objectiu de descobrir indrets del parc i entorns i així disposar de més informació a l'hora d'explicar el territori als clients.

D'altra banda, es facilita material de difusió del parc i del territori als establiments del Parc a Taula perquè la puguin oferir als seus clients.

4. Suport i dinamització d'esdeveniments organitzats per entitats del territori

4.1. Pels Camins dels Matxos

La marxa de resistència Pels Camins dels Matxos està organitzada pel Centre Excursionista de Torelló. És un recorregut circular que comença i acaba a Torelló i passa per llocs com Bellmunt, Puigsacalm i Cabrera.

La ruta recorre camins del PEIN antigament transitats per traguers amb matxos carregats amb productes per a l'intercanvi comercial. El Consorci proposa tres excursions que passen per la ruta dels matxos.



4.2. Festival de Cinema de Muntanya de Torelló

Aquest any s'ha celebrat la 33a edició del Festival Internacional de Cinema de Muntanya de Torelló.

Seguint la col·laboració de l'any passat, aquest any s'han programat activitats que tenen punt de relació entre el festival i el parc:

Exposició de cartells de 33 anys del Festival Internacional de Cinema de Muntanya

S'ha exposat una mostra de cartells del Festival de Cinema de Muntanya al castell de Montesquiú durant els mesos d'octubre i novembre del 2015.

El Festival cada any produeix una exposició relacionada amb el món de la muntanya. Durant el 2015 s'ha instal·lat l'«Exposició de les foto-



grafies 3D del pirineista Emili Juncadella», últim propietari del castell de Montesquiú i pioner dels esports de muntanya a casa nostra.

A més, a partir d'aquest any, durant el mes de novembre a la Cabanya del Castell s'exposarà l'exposició produïda l'any anterior pel festival, aquest any ha estat «Estrelles a la neu, esquiadors de cine».

Finalment, el dia 20 de novembre es va cedir el centre de recursos al festival per dur a terme la reunió de la International Alliance for Mountain Film.

5. Sistema Integral de Qualitat Turística en Destinacions

L'any 2014 el Castell de Montesquiú es va adherir al SICTED. Aquest any s'ha passat l'avaluació de la segona fase de la destinació.

6. Castell de Besora

S'està treballant juntament amb l'Associació d'Amics del Bisaura i l'Ajuntament de Santa Maria de Besora per dur a terme el projecte d'estudi i recuperació del castell de Besora. Els objectius són assolir-ne la protecció i conservació; potenciar la investigació, i, finalment, fer-ne una presentació didàctica i vincular-la amb la història del castell de Montesquiú.

Annex 3

La Solana. Centre de Desenvolupament Forestal

- Presentació del Centre de Formació Forestal Especialitzada
- Membres del Centre de Formació Forestal Especialitzada
- Entitat col·laboradora del SOC
- Formació ordinària 2015
- Formació extraordinària 2015
- Creixement sostingut i evolució quantitativa de l'alumnat des de la creació del CFFE
- Resposta a les necessitats formatives del sector forestal
- Certificació europea de motoserrista. Exàmens ECC 2015 (Novetat!)
- Exàmens City & Guilds NPTC 2015

Presentació i objectius del Centre de Formació Forestal Especialitzada

El Centre de Formació Forestal Especialitzada considera que el sector forestal té un potencial de creixement important i, al mateix temps, que és un sector estratègic per assolir el desenvolupament econòmic dels municipis de seu àmbit territorial. A través de la seva activitat, aquest organisme vol aconseguir els objectius següents:

- Dignificar el sector a través de la formació.
- Millorar la rendibilitat, l'eficiència i competitivitat de les empreses i dels productes forestals, promovent la qualitat dels treballs.
- Incrementar la seguretat, disminuir la sinistralitat i perillositat per a la persona treballadora per compte d'altri i, per tant, reduir els costos associats a l'empresa, tant directes com indirectes.
- Millorar la imatge de les empreses del sector.
- Millorar la imatge professional de la persona treballadora per compte d'altri.
- Fomentar les oportunitats laborals de les persones que treballen al bosc.
- Promoure l'adaptació de les empreses a les noves necessitats del sector forestal.

El Centre de Formació Forestal Especialitzada ofereix formació a professionals del sector que volen millorar la seva ocupabilitat, ja siguin persones que treballen per a empreses del sector, en règim d'autònom, o bé que es troben en situació d'atur. Aquests cursos conformen l'oferta formativa ordinària del CFFE i són de periodicitat mensual. D'altra banda, també s'ofereix formació per a empreses i organitzacions, cursos a la carta que s'organitzen a petició de les necessitats de l'empresa o l'organització client i que conformen l'oferta formativa extraordinària de l'entitat.

Membres del Centre de Formació Forestal Especialitzada

El CFFE considera que la concertació amb els agents del territori i del sector forestal és bàsica, ja que permet detectar les necessitats i respondre-hi a partir d'accions concretes. Amb aquesta voluntat, formen part del CFFE les organitzacions següents:

- Administració local (Consorci de la Vall del Ges, Orís i Bisaura i la Diputació de Barcelona). Financen el projecte i vetllen pel bon funcionament.
- Federació ADF d'Osona: té com a objectiu la coordinació per a la prevenció d'incendis forestals entre les dotze ADF d'Osona, compartint els coneixements de cadascuna per aprofitar les sinergies útils i positives i evitar les que no s'han demostrat eficaces en la tasca que tenen encomanada.
- Associació de Propietaris Forestals Serra de Bellmunt – Collsacabra: entitat que té com a objectiu la millora i revaluació de les finques forestals dels seus associats. El seu àmbit territorial coincideix amb el dels nou municipis del Consorci de la Vall del Ges, Orís i Bisaura.

Entitat col·laboradora del SOC

A finals de l'any 2012 el CFFE del Consorci de la Vall del Ges, Orís i Bisaura va obtenir l'homologació per ser centre de formació del SOC (número de cens 4119). El curs, certificat de professionalitat AGAR 108, inclou els mòduls formatius següents i és una bona oportunitat tant per a les persones que volen iniciar-se en el sector forestal com per a les que volen fer un reciclatge intensiu.

Aquest certificat de professionalitat inclou els mòduls següents:

- Posada en funcionament i manteniment de la serra mecànica.
- Tala d'arbres amb motoserra.
- Maneig i manteniment de processadores forestals.
- Tala d'arbres amb processadora forestal.
- Funcionament i manteniment dels tractors forestals.
- Maneig dels tractors forestals.
- Desembosc i tractament de subproductes forestals.

- Tècniques i equips d'escalada.
- Tècniques de poda en altura.
- Execució de treballs de pela de suro.
- Formació complementària.
- Pràctiques en empreses del sector.

Formació ordinària 2015

Aquesta és la programació planificada i periòdica que ofereix el Centre de Formació Forestal Especialitzada i a la qual poden accedir totes les persones interessades a formar-se:

- Curs bàsic: especialista en desbrossadora, serra mecànica i tala d'arbres petits.
- Curs bàsic reduït: especialista en serra mecànica i tala d'arbres petits.
- Curs serra mecànica i tala d'arbres petits: formadors ECC.
- Curs d'especialista en la tala d'arbres mitjans.
- Curs d'especialista en la tala d'arbres grans.
- Curs d'especialista en escalada i rescat aeri.
- Curs d'especialista en l'ús de la serra mecànica dalt de l'arbre.
- Curs de tècniques de desembosc amb maquinària forestal. Tractor i Skidder.
- Curs d'iniciació a la desbrossadora.
- Curs d'iniciació a la serra mecànica.
- AGAR 108, Certificat de Professionalitat d'Aprofitaments Forestals.

Formació ordinària	Nombre de cursos	Alumnes	Hores de formació
Curs de desbrossadora, serra mecànica i tala d'arbres petits (42 h)	3	18	126
Curs de serra mecànica i tala d'arbres petits (35 h)	4	23	140
Curs de serra mecànica i tala d'arbres petits (28 h). Formadors ECC	2	11	56
Curs de tala d'arbres mitjans (28 h)	2	10	56
Curs de tala d'arbres grans (7 h)	1	6	7
Curs d'iniciació a la desbrossadora	1	8	7
Curs d'escalada i rescat aeri (28 h)	2	11	56
Curs d'ús de la serra mecànica dalt de l'arbre (14 h)	1	5	14
Desembosc amb tractor i Skidder (21 h)	2	8	42
AGAR 108, CP d'aprofitaments forestals (600 h)	1	17	600
Total	18	121	1.104

En el marc de la formació ordinària, de gener a desembre de 2015 s'han dut a terme un total de tres cursos d'especialista en desbrossadora, serra mecànica i tala d'arbres petits; quatre cursos d'especialista en serra mecànica i tala d'arbres petits; dos cursos de formadors ECC; dos cursos de tala d'arbres mitjans; un curs de tala d'arbres grans; dos cursos d'escalada i rescat aeri; un curs d'ús de la serra mecànica dalt de l'arbre, i un curs d'iniciació a la desbrossadora. És a dir, 121 alumnes repartits en 18 cursos diferents sumant un total de 1.104 hores de formació ordinària.

Amb el conveni amb la Diputació de Barcelona es bonifiquen les matrícules dels cursos de desbrossadora, serra mecànica i tala d'arbres petits, i dels cursos d'iniciació.

L'any 2015 s'ha dut a terme la distribució següent de les bonificacions per a la realització dels cursos:

- Persones en situació d'atur: 30% de bonificació.
- Autònoms: 20% de bonificació.
- Empreses que aposten per a la formació continuada: 20% de bonificació.

Formació extraordinària 2015

La formació extraordinària preveu els cursos de formació forestal que el CFFE duu a terme per a empreses i organitzacions que es posen en contacte directament amb el centre. Aquesta formació no està inclosa en el calendari de formació ordinari del centre i, per tant, es programa segons petició de les empreses.

Seguint la tendència dels cinc últims anys, durant el 2015 les peticions de cursos per a empreses han augmentat considerablement, sobretot interessades per l'oferta a la carta. Aquests cursos proposen una formació de qualitat adreçada a persones que necessiten millorar en aspectes concrets de la feina forestal que duen a terme.

Uns altres atractius d'aquests cursos són que tenen una durada variable, totalment adaptable a les necessitats formatives de l'organització o empresa que s'ha posat en contacte amb el CFFE, i també que el professorat es pot desplaçar a les instal·lacions del client per fer la formació.

Seguint el mateix criteri que en la formació ordinària, el Centre de Formació Forestal Especialitzada bonifica –mitjançant conveni de la Diputació de Barcelona– les matrícules de les empreses que duen a terme cursos de desbrossadora, serra mecànica i tala d'arbres petits, així com cursos d'iniciació per als seus treballadors, en un 20% de la matrícula.

Enguany, el CFFE ha dut a terme 23 cursos a la carta, ha format 241 persones i ha fet 576 hores de formació dividides en les modalitats següents:

Formació extraordinària	Nombre de cursos	Alumnes	Hores de formació
Curs de desbrossadora, serra mecànica i tala d'arbres petits (42 h)	1	9	42
Curs de serra mecànica i tala d'arbres petits (35 h)	8	61	246
Curs de serra mecànica i tala d'arbres petits, formadors ECC	2	24	84
Curs d'iniciació de desbrossadora i tallagespa (7 h)	4	37	64
Ús de la serra mecànica en línies elèctriques (21 h)	2	16	42
Simulador (7 h)	1	14	7
Reciclatge en escalada (7 h)	2	15	14
Planificació de tala i desembosc (35 h)	1	7	35
Treballs forestals per a la prevenció d'incendis (28 h)	1	10	28
Tala i poda: EPIS i procediments (14 h)	1	48	14
Total	23	241	576

Creixement sostingut i evolució quantitativa d'alumnat des de la creació del CFFE

Durant l'any 2015, el CFFE ha dut a terme un total de 41 cursos, ha format 362 persones i ha dedicat 1.680 hores a formació especialitzada, en els quals la Diputació de Barcelona ha bonificat 98 matrícules (56 de cursos ordinaris i 42 de cursos extraordinaris).

	2012	2013	2014	2015
Total nombre de cursos	28	39	46	41
Total persones formades	213	266	592*	362
Total hores de formació	999	1.584	1.235	1.680
Total matrícules bonificades	30	55	65	98

* Cal tenir present que l'any 2014 es van formar 592 persones, 370 de les quals van ser els cossos de seguretat de Navarra, la qual cosa va fer augmentar considerablement el nombre de persones formades pel CFFE en relació amb altres anys.

De fet, la tendència a l'alça en l'activitat formativa del CFFE es pot apreciar en el creixement sostingut de l'activitat d'aquest organisme.

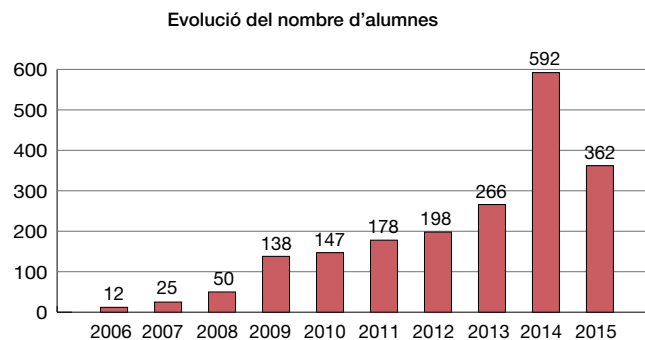

Al llarg d'aquests deu anys de funcionament, el CFFE ha format un total de 1.967 persones.

Resposta a les necessitats formatives del sector forestal

D'una banda, s'ha fet un pas endavant a l'hora de respondre les necessitats formatives del sector forestal, ampliant l'oferta de cursos i adaptant-los als requeriments específics de cada empresa o organització client. Per exemple:

Treballs forestals per la prevenció d'incendis

Es tracta d'un encàrrec de la Diputació de Barcelona per preparar personal de brigada d'ajuntaments per poder fer acció preventiva d'incendis als municipis. El curs ha tingut molt bona acollida entre els ajuntaments i ja se n'han programat dues edicions més amb vista a l'any vinent.

Gestió de l'empresa forestal

A través d'aquest curs s'ha arribat a personal directiu o que té responsabilitats de gestió en l'empresa forestal. Ha estat un curs de llarga durada, en el qual han participat nou empreses i autònoms del sector forestal i que ha proporcionat a l'alumnat les eines i els coneixements necessaris per a una gestió millor i més eficaç a les seves empreses. El projecte també s'emmarca en el currículum europeu CONCERT (Contractors Certification) i actualment l'organització Europea EFESC està valorant la possibilitat d'incloure'l com a certificat propi. En cas que s'aconseguís aquest objectiu, el CFFE seria el primer centre de formació europeu que imparteix aquest curs i es convertiria en centre pioner en aquest tipus de formació.

D'altra banda, s'han consolidat les propostes formatives següents:

Treballs forestals a les línies elèctriques

El manteniment de les línies elèctriques ocupa moltes empreses que es dediquen a fer treballs forestals i, tot i la dificultat i els riscos associats a aquests treballs, la formació de les persones que fan aquesta feina és gairebé nul·la. Així doncs, el CFFE ha format, per segon any consecutiu, persones que fan principalment aquesta feina. La formació consta de dos enfocaments: d'una banda es fa formació per a persones amb el perfil de peó forestal que treballen en el manteniment de les línies elèctriques; de l'altra, també s'ofereix un curs per a personal tècnic que ha de certificar aquests treballs i que n'ha de valorar la qualitat.

Producció de la biomassa

El sector de la biomassa engloba professionals procedents de diferents sectors, i per aquest motiu es va creure convenient fer un curs sobre com s'ha de fer la biomassa i quines són les seves característiques. Aquesta formació no només està adreçada a treballadors d'empeses d'aprofitaments, sinó també a personal de perfil tècnic que ha de conèixer el procediment de producció de la biomassa i les principals característiques d'aquest combustible. També participen del curs altres agents del sector com ara instal·ladors de calderes.

Certificació europea de motoserrista. Primeres examinacions ECC 2015

El Centre de Formació Forestal Especialitzada col·labora amb el Centre Tecnològic Forestal de Catalunya en la implantació a Catalunya i Espanya del certificat europeu de motoserrista (ECC), un títol expedit per l'organització internacional EFESC, integrada per diferents països de la Unió europea.

En els darrers quatre anys els formadors del centre han col·laborat en la producció dels estàndards i ara mateix cada país els està homologant internament. L'agència estatal a Espanya és el Centre Tecnològic Forestal. El CFFE ha estat el primer centre formador i és l'únic centre examinador de l'ECC a Espanya.

Els estàndards de EFESC han quedat definits en quatre nivells:

- ECC1: manteniment de la motoserra i tècniques de trossejat.
- ECC2: tècniques bàsiques de tala d'arbres (arbres petits).
- ECC3: tècniques avançades de tala d'arbres (arbres mitjans i grans).
- ECC4: tècniques per a arbres arrencats pel vent i danyats.

Durant el 2015, el CFFE ha efectuat les primeres formacions i examinacions d'ECC1, ECC2 i ECC3.

Exàmens	Abril	Juny	Novembre	Total
ECC1	6	10	19	35
ECC2	0	10	17	27
ECC3	0	0	2	2

El 2015 s'han fet 64 examinacions ECC, i hi ha hagut 37 candidats que s'han examinat. Sovint un mateix candidat s'examina d'ECC1 i ECC2 a la mateixa convocatòria.

Amb vista a l'any 2016, es preveu que es puguin fer les primeres formacions i examinacions per preparar les persones per al ECC4.

Exàmens City & Guilds NPTC 2015

Davant la inexistència de titulacions oficials per treballar al bosc al nostre país, el CFFE ha adoptat la metodologia de City & Guilds NPTC per avaluar les persones del sector. Es tracta d'una titulació no oficial al nostre país però que, en canvi, el sector forestal valora molt. Això ajuda que cada any una part de l'alumnat del CFFE també opti per fer aquests exàmens.

Durant el 2015 s'han examinat dues persones i s'han expedit cinc certificats NPTC.

Exàmens	Novembre	Total
Persones examinades	2	2
Nombre d'exàmens	5	5

Enguany, a causa de la introducció de les examinacions ECC, s'ha detectat una disminució en aquest tipus d'examinacions.

A continuació es pot observar l'evolució del nombre de persones que decideixen certificar-se per City & Guilds NPTC o ECC:

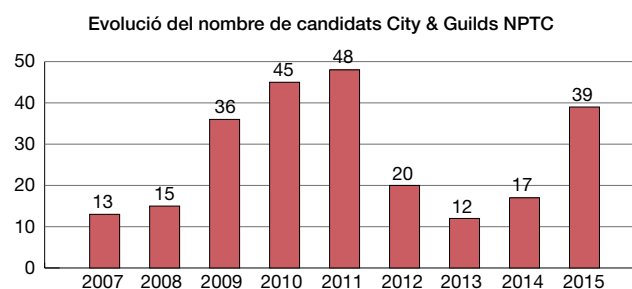

Instal·lacions. Centre de Desenvolupament Forestal

A través del programa Leader, i amb el suport de la Diputació de Barcelona, s'ha fet la remodelació de La Solana, que a partir d'ara funcionarà com a Centre de Desenvolupament Forestal. El centre inclou:

- Un espai principal museïtzat dedicat a la relació del bosc amb la societat.
- Una sala de projecció de documents audiovisuals referents al bosc que complementa l'espai de museïtzació.
- Una sala polivalent que funciona com a punt de trobada d'entitats relacionades amb el sector forestal.
- L'aula taller on es van dur a terme la major part de sessions teòriques i de manteniment de maquinària del Centre de Formació Forestal Especialitzada.
- Un espai de maquinària i instal·lacions on hi ha la caldera per a calefacció i aigua calenta que funciona amb biomassa. L'espai de caldera de biomassa s'integra en el circuit museístic i en un futur es podrà visitar.

Les pràctiques es duen a terme seguint el pla de gestió del Parc del Castell de Montesquiu.

El Centre de Desenvolupament Forestal és on es duen a terme la majoria de cursos del CFFE. El professorat també té la capacitat de desplaçar-se a les instal·lacions de les empreses o organitzacions que contracten els serveis.



Aspecte exterior de La Solana



Aula taller per a la formació forestal

Parcs de Catalunya

Xarxa de Parcs Naturals de la Diputació de Barcelona

Parc del Castell de Montesquiú, Espai Natural de les Guilleries-Savassona, Parc Natural del Montseny, Parc Natural de Sant Llorenç del Munt i l'Obac, Parc del Montnegre i el Corredor, Parc de la Serralada Litoral, Parc de la Serralada de Marina, Parc Natural de la Serra de Collserola, Parc Agrari del Baix Llobregat, Parc del Garraf, Parc d'Olèrdola, Parc del Foix.



**Diputació
Barcelona** | Àrea de Territori
i Sostenibilitat

Espais Naturals i Medi Ambient
Gerència de Serveis d'Espais Naturals
Comte d'Urgell, 187. Edifici del Relotge, 3a planta
08036 Barcelona
Tel. 934 022 428 · Fax 934 022 439
xarxaparc@diba.cat · parcs.diba.cat